新民報

經政府指定凡遺失契紙憑單以及有關法定之聲明以登本報爲有效

報費：零售每份四分 訂閱晨晚刊每月一元三角 外埠日本滿洲每月加郵費二角 郵票代洋九折

廣告：每行十三字一日一圓 特別廣告二圓加彩 另議長期另優待本社備有信箱每日租金一角

社址北京石駙馬大街廿一號

電話 代表號碼 西局 四二○四 七九○ 二三○八 直通號碼 編輯局 西二三二八 印書局 西一一○四 一八九○ 日語學校 西一七二三

王委長廣播東遊觀感 藉祝友邦皇紀大慶典

【本報特訊】華北政務委員會王委員長東遊歸來後，爲闡述東遊感想並藉資慶祝友邦皇紀二千六百年紀念大典，特於昨日（十日）下午七時作廣播講演，題爲「訪日感言」茲錄原文如次？

今日爲友邦皇紀二千六百年慶祝大典之日，余適於此時向華北民衆廣播「訪日感言」，實含有兩種意義，卽同時慶祝友邦國運之日隆，復以友邦朝野對我國抱有無量熱情，告我國人，雖今日廣播時間有限，然深信此什一之簡單演詞，已足使華北民衆充分了解，一致感奮興起，共同努力，向光明大道猛進無疑。

余訪問日本，前後已歷數次，滯留期間，總計約有五年之久，故於日本認識較爲清楚，以時間論，雖以此次時間爲最短，但印象卻以此次爲最深刻，且足使余永久銘記不忘，蓋友邦之一切向上，與其飛躍的進步，爲想像所不能及也。

余此次訪日恰喜今歲正值友邦皇紀二千六百年，將近紀念佳辰，余得攜帶華北民衆之慶祝熱誠前往，相信於兩國國交，定能有所增進，此行可謂正適其時，友邦君國，萬世一系，國運益長而日隆，誠世界無比，歷史無比，凡屬參加慶祝者，當莫不讚歎稱羨，以余所見，友邦臣民，忠君愛國之熱誠，世世相傳，有加無已，故能同德同心，一躍而爲世界富強之國，尤其國策之精髓，在躬行東方固有之王道屏棄歐美之霸術，排除萬難，力求實踐其「八紘一宇」「協和萬邦」之崇高理想，領導東亞，向建設新秩序之程途邁進，充此類精神而推展之，則其無疆盛業實方興未艾也。

依次而言，余訪問之目的，以無論就東亞大局，或中日精誠團結上，覺均有聽取友邦朝野意見，作深切探討之必要，日前臨時政府經過之兩年間，以及本會成立迄今，迭受友邦各方種種熱情援助，胥應表示甚深之謝意，乃至致敬於爲興亞大業忠烈犧牲者之英靈，並慰勞其遺族及勇武之傷殘將兵，皆爲余此行之目的，而多年舊雨，到處重逢話舊，在余衷心殊爲稱慰。

余迭與友邦朝野各重要人物觀晤，相互披瀝誠悃，益於東亞大局之見地上，爲無隔閡之意見交換，異口同聲，對於我國表示滿腔好感與熱情，恰如友邦政府歷次聲明，於東亞新秩序之建設，更有不少偉論，將其精義闡明無遺，綜其論點，一致希望我國由更生而復興，庶幾共臻繁榮，克盡東亞一環之責任，以言彼此共同之理解，則咸以世界風雲，日益險惡，東方勢難獨居局外，吾人固愛好和平，故惟知潛心致力於建設，然舉世迷戀武力，我東亞大地，久成黷武國家虎視目標，苟非有堅強充實之自衞力量，和平決難倖致，亟應結成共同防衛陣線，準備應付世變或足以遏制忘覺破壞與阻礙吾人建設大業者之野心，凡諸遠大親切之論據，余實不勝同情，吾人允宜本乎親仁善鄰之義，禍福與共之關係，精誠團結，攜手猛進，興亞大業，其庶有幾。余數聆日本總理大臣近衞公之宏論，於其人格之偉大，政治手腕之卓絕，內心欽敬，匪可言喩，回憶事變初期，舉世均不免以懷疑之目光注視，旋經近衞內閣陸續發表聲明，坦白指示國策之所在以及行動之眞意，其態度之光明意義之莊嚴，以及計畫之遠大久已爲中外欽仰，直到現今，近衞公再負領導政府重任，其言論行動前後始終一貫，對我國之親切善意，且頗見增加，是以舉世觀聽，爲之大變，我國國民間爲其誠摯之宣言所感動，故對於建設東亞新秩序之大計，頗能深切了解，是以舉國響應與推誠協力以期早日實現，此偉大政治家之政治理想，余與近衞公忝屬舊友寒暄之際覺近衞公之精神風采，不減當年，近年出秉國鈞，綜理樞府而其體力，反益加健，此尤所願爲此機會，告知國人者也。

日德義結成同盟，誠爲世界歷史的新事態，足以振聾發聵使舊勢力爲之驚倒，在此歐戰及中日事變中，野心國家，圖收漁人之利，於名義上僞裝中立，而竟以物質，與策略助長戰事，阻礙新秩序之建設，將來一旦彼所謂爲有利之局勢來到，勢必參加戰爭，實滿其慾，友邦及軸心國爲破其詭計，故結成堅強之同盟，促其斂跡息轍，由是言之，三國同盟之眞意，厥在結束戰爭，以減少一切之犧牲，並謀迅速完成新秩序之建設，當同盟成立之翌日，余曾向同僚表示此種見解希望華北官民齊起擁護，余在日本，亦反覆陳述此種意思，願與友邦共同協力，現在友邦朝野上下，方苦心孤詣，努力經營，準備應付由此發生新事態，已屬無懈可擊，我國與友邦休戚相關，義當採取同一之態度，於物心兩方面加緊努力整備，以宏同盟之實效，我華北在地理上爲中日諸國連環核心之地域，且既首先負起翊贊東亞和平之重責，則對於三國同盟，允宜共鳴共進，以期協力達到吾人最高之目標。

友邦一切飛躍的進步，實足爲我國復興之借鏡，余此次訪日適逢大政翼贊運動，如火如荼的推進中，凡屬國民，無不齊向完成新體制，堂堂前進，友邦新體制之樹立，爲時不久，而物心兩方面並轡疾馳，奏功異常神速，殆已獲收預期之成效，世人以之媲美明治維新運動，良有以也。

余因此，深深感悟，吾人如欲建設現代的國家，法當以友邦之新體制爲楷模，此後，吾人倘努力適應環境華北之客觀的各種情勢，必須發揮從來之堅強精神，以自給自足之體制爲眼目，而謀長期強化之對策，尤其華北防共工作，因已往相當努力，其功業斐然過半，自今更應基於前述華北地理的關係，因處於中日滿國連環核心地域之故，迅速發揮華北地方性的效能，善爲運用自體的強力，以殄滅潛在心臟部的毒害，就思想方面而論，則發揚東方之儒學，以糾正一切不純之雜質，故新民主義乃爲適應華北建設最適實用之中心思想，以近來積極之推行，工作益有顯著之進展，但吾人不以此自足，今後益當努力發揚，使其十分滲透於民間，相信民衆的信仰，堅固不拔之時，不但防共工作得以順遂無阻，卽吾人所應分擔之神聖使命，亦不致遭遇何等困難，此爲余訪日歸來後，所以爲華北及東亞大局深自砥礪，以期有成者也。

友邦企畫院，最近編成中，日，滿經濟建設十年要綱，對於基本的方針及具體的計畫，均分別詳細規畫，已得閣議之承認，此項要綱及計畫，實爲建立連環的自給自足經濟體制，並促進東亞共榮圈之建設，俾我東亞在世界經濟上之地位因之強化，我國爲東亞共榮圈基本驅幹之一部，對於此種具體計畫，當本於共同繁榮密切結合之立場上，努力共同推進，乃基本的義務，又毋俟贅言矣，然國家興衰之根源，全視全體國民之努力何如，故國民之性能所關最爲重大，卽以友邦而論，克致富強之原因，厥在朝野官民忠誠奉公之熱情，苟有利於君國，不惜犧牲小己，平時意見或有同異，然一至政府決定，則人人舍異取同，遂無抵牾衝突，他如服務之認眞耐勞，對人之誠摯博愛，官吏廉潔，將士勇武，國民智識水準，日益提高，此皆爲其優越之點，吾人之於交友，且當己之短從人之長，矧爲國家謀更生，圖復興，更應效法良規，滌除弱點，非如是者，決不能共任艱巨，余此行所攜回之模楷，實爲惟一寶貴之收穫，今以此公諸我國人，切望共同砥勵，果能不以斯言爲河漢，則不惟余爲不虛此行，預料國人之收穫，必有什倍於此者，茲予望之矣。

念世紀的「新天地」明朗光輝，已經發現!!! 數百年的「舊秩序」禁錮勢力，必定潰崩!!!

新已來 法國油畫公司 開幕紀念大減價 衣料買一送一 天津英中街 北京王府井

訪問友邦軍司令部 敬伸慶祝皇紀之熱意

【本報特訊】華北政務委員會王揖唐委員長偕同各總署督辦於昨（十日）日下午二時，赴華北軍司令部訪問最高指揮官，對友邦二千六百年紀念，敬伸祝意，於乾杯歡呼萬歲聲以後，與辭而出云。

日紀元二千六百年 隆重大典昨告完成

【中華社東京十日電】日本皇紀二千六百年，舉國騰歡，値此意義深長之昭和十五年十一月十日，曠古之紀元二千六百年典禮，於

天皇

皇后兩陛下行幸下，在宮城外苑廣場，莊重肅穆舉行，日麗風和，誠爲千秋佳日，全國各地及海外所選之光榮參加者五萬餘，地方代表於大手町，日比谷準備集合，其他各團體亦分別集合，陸續前往式場，原樞府議長，町田，林，安保各參議，陸海軍大將，及其他親任官以上有資格者，貴衆兩院議長等重臣顯官，伴同夫人等，於玉座右側，各就定位，奧特德大使，因迭利義大使，日本盟邦之外國使臣，伴同夫人等，於玉座右側，各就定位，午前十時四十八分，大內山之一角二重橋方面，起奏「君之代」樂，

天皇陛下着陸軍服，佩大勳位副章及各種勳章。

皇后御洋裝，兩陛下同乘，百武侍從長陪乘，松平宮相木戶內府以下隨駕，汽車儀仗，自二重橋正門向式場出發。

天皇

皇后兩陛下，駕幸式場，於高松宮偕妃兩殿下，及各宮殿下，近衞首相以下各大臣奉迎下，入便殿，與各皇族殿下會面，近衞首相以下國務大臣等，皆行拜謁，於式場二重橋側內藝樂長指揮之陸海軍軍樂隊日本國歌「君之代」奏樂聲中，

皇后陛下，由首席國務大臣金光厚相前導，各宮妃殿下扈從，幸式殿，於玉座階下奉迎

天皇陛下

天皇陛下由近衞首相前導，各宮殿下伴駕，幸式殿，昇玉座，纔而

皇后陛下昇座。

天皇陛下左側，如皇族殿下於玉座南側，各宮妃殿下於北側分就定位，旋近衞首相鄭重降階，至正面階下，恭奏典禮開始，於「最敬禮」聲下，諸員一齊致敬禮，兩陛下立受，纔由大沼樂長指揮，陸海軍軍樂隊奏樂，全體奉唱「君之代」，纔而近衞首相進一步，昇至正面階段，參進玉座，恭謹奏上全國國民赤誠敬獻之壽詞，是時天皇陛下下賜優渥勅語，最敬禮之五萬參列者，皆不勝感激，纔而近衞首相再參進，正容高呼

「天皇陛下萬歲」，全體和同，三呼萬歲，是時正當午前十一時二十五分云。

近衞首相謹話

【中華社東京十日電】「近衞首相之謹話」今日爲舉行紀元二千六百年式典之日，蒙

天皇

皇后兩陛下臨幸禮場，嘉獎國民之熱誠奉祝，頒賜優渥勅語，聖慮宏遠，不勝惶恐感激，且際此佳日，對於有功者，特頒恩賞之聖旨，拜受之下惟有感泣耳，凡我國民，自應萬衆一心，奉體聖心，勵志報國，以副聖思也。近衞首相更有祝詞以代臣民恭祝聖壽萬歲，國祚無窮之意。

今後聖業益光輝 西尾總司令官之談話

【中華社南京十日電】西尾中國派遣軍總司令官，當紀元二千六百年紀念式典之時，發表談話如次：

茲値舉行紀元二千六百年紀念祝典之時，仰體肇國之宏遠，皇基之悠固，聖代之昌隆，詢爲不勝感激者也，恭維神武天皇天業恢宏之偉業，於二千六百年後，更顯光輝，而於御稜威之下，奉見中日新關係之樹立，及大東亞共榮圈之確立，且隨國內強固之新體制，而翼贊昭和御一新之態勢，誠不勝慶祝者也，中國派遣軍全體將兵，際茲有史以來所未有之重大時局之時，於實行曠古天業途上，欣逢此光輝之祝典，吾等敬謹紀念神武御東征六年之御艱苦，並於此佳日深表感銘，爲並應奉體此次事變發生以來天皇陛下所頒之聖諭，以神武必成之大信念，上副聖明之附託，下念多數忠勇英靈之偉勳，益致奉公之眞誠，以報國民之信賴也。

【攝影說明】日本紀元二千六百年北京日僑舉行奉祝大會，上爲多田部隊長閱兵式，下爲奉祝式典盛況。

德大舉襲擊英倫

【中華社柏林九日電】本日德軍司令部發表如下：

一，我軍於八日晝夜爆擊倫敦對補給設施及船塢等，投中多數炸彈。

一，我空軍更空襲英國東岸諸港，對亞馬斯作集中爆擊，並襲擊諾霍也，約克夏兩州各空軍基地，飛機庫及兵營，均起火災

一，晚間爆擊白明翰，克賓特里兩市之工場地帶，及利物浦港灣設施，各地均罹有炸毀狀況。

一，我急降下爆擊隊，八日又在英國東岸沿海，襲擊英國護送船團，敵人確實損失，計有商船六隻，總噸數三萬四千噸，其後對敵船一萬噸級巡洋艦，及商船四隻，亦與以極大損害，在愛爾蘭西方大西洋上，更擊沉敵人商船二隻，計九千噸。

友邦歷史的大典 我各大都市一齊慶祝

北京

【中華社消息】當茲紀元二千六百年奉祝之佳日，興亞前線基地北京現地奉祝大會第一日（九日），自早朝七萬在留日人一心一意，展開無數之奉祝繪卷，此日各家，團體，官廳公司，均懸掛日本國旗，中國方面日章旗五色旗交揮，先向東京拍出奉七萬日人赤誠之奉祝電報，同時在東長安街中央飯店樓上高揭「祝紀二千六百年」之大氣球，夜七時起在東單練兵場燃放花火，北京全市染成奉祝一色，第二日之十日午前十時五十分，在東單練兵場，舉行奉祝典禮，各執小旗在市內遊行，在留日人不待言，軍關係者亦參列，於全國民奉祝之午前十一時廿五分三唱萬歲，聲浪過山越海，響徹故國，次由參列者一同以樂隊居前，堂堂舉行奉祝分列式，受多田部隊長之閱兵，又在北京神社自午前九時莊嚴執行祭典，第三日之十一日在光陸新新兩劇場舉行奉祝講演會電影會。

天津

【中華社天津十日電】慶祝日本紀元二千六百年之天津紀念典祝，自十日午前十一時起，於日本商業學校校庭舉行，○○部隊長，武藤總領事以下，軍官民各種團體，各學校學生兒童等約五千名參加，遙拜宮城靜默，國歌合唱後，由武藤總領事奉讀日本紀元二千六百年紀元節時頒發之詔書，並致式辭，繼於午前十一時二十五分由○○部隊長領導，齊呼世紀之萬歲，中國方面，是日市公署等各機關，亦分別舉行慶祝典禮，方代理市長訪問日方，詳致祝詞，一般市民，亦皆懸掛國旗，以示慶祝云。

石門

【中華社石門十日電】石門市日僑一萬四千人，爲慶祝紀元二千六百年，於十日上午十時，聚集石家莊神社境內，以飯村居留民團參事會長爲主席，舉行慶祝典禮及祭典，定刻十時二十分於齊唱國歌聲中，在社前高揭國旗，遙拜宮城後，由主祭及飯治部隊長與津領事以下各代表，中國方面代表楊匯定道尹等，奉覽玉串，與津領事奉讀詔書，上午十一時二十五分，全體三呼「聖壽萬歲」，典禮告終，下午有小學校兒童與女學校學生之持旗遊行，晚在興亞會館，舉行石門記者協會主辦之奉祝講演會及奉祝電影大會。

開封

【中華社開封十日電】河南要地開封爲慶祝日本紀元二千六百年，於十日上午十時半，全體日僑聚集日本小學校，舉行盛大紀念祝典，十一日舉行軍官民聯合慶祝會，日僑主辦之電影大會，及運動會等，中國方面於十日舉行河南省公署主辦之慶祝大運動會及新民會婦女會主辦之慶祝展覽會。

徐州

【中華社徐州十日電】本日爲日本紀元二千六百年之國民慶祝日，徐州市方面日僑七千人，全體出動，舉行嚴肅盛大之慶祝典禮，是日午前九時，徐州神社之日僑慶祝大會典禮，始於宮城遙拜，繼爲國歌合唱，升旗，唱紀元二千六百年歌，再次由中野領事捧讀詔書，閉會後，全體日僑卽進行執旗遊行云。

青島

【中華社青島十日電】爲與紀元二千六百年，奉祝式典相呼應，青島市亦於十日午前十時，由青島日居留民團主辦，在市民運動場盛大舉行，奉祝式典各官署各機關各團體之居留民，及中國方面代表，與德義兩國及其他第三國人，均一律參加，總計共達四萬人。

厚和

【中華社厚和十日電】十日値有光輝之紀元二千六百年奉祝典禮，厚和市舉全在留日人，舉行種種盛大紀念行事，誠心奉祝此世紀之祝典日，此日全市各戶均揭日章旗，市內三處樹立奉祝塔於慶祝空氣瀰漫裡，在留日人以及軍關係並現地各機關代表等數千名在厚和神社集合，午前十一時起舉行肅穆之奉祝式典，與帝都之式典呼應三唱天皇皇后兩陛下萬歲，歡聲響澈故國，次由參列者分三班手執國旗，寄現地市民之歡呼，遊行市內，夜有紀念講演會，展開多彩之奉祝繪卷，於在留日人感激之裡度過此光榮之日。

張垣

【中華社張家口十日電】首都張家口之慶祝紀元二千六百年典禮，十日上午十時五十分，於蒙古政府及日本居留民團共同奉祝典禮，全體日僑熱烈慶祝。

滿洲全國一片慶祝聲

【中華社新京十日電】爲慶祝友邦日本紀元二千六百年紀念，滿洲國五族協和之五千萬民衆，是日在全滿各都市邑縣懸日滿兩國國旗，並於午前十一時二十五分，全國無線電，警笛，警鐘均一齊鳴響，國都新京在關東軍司令部梅津司令官以下全體將星均在司令部舉行慶祝式，同時，總務廳亦於同一時刻，由張總理及武部長官以下全體齊唱萬歲，此外更在新京神社由皇軍，及政府與其他各團體市民參加舉行盛大奉祝式典，午後一時協和會首都本部，更主辦有二千六百年慶祝大會，又奉天大連哈爾濱及其他國境附近之小村落，亦均分別舉行慶祝云。

土對義希之戰局 圖牽制保加利亞 非至不得已恐不參戰

【中華社伊斯坦布爾九日電】土耳其之動向，前頗爲一般注目其後仍以冷靜態度，傍觀希臘戰局，最近之十九徵兵年度動員說，實際亦不過重新動員四徵兵年度而已，當地關於義希戰局之一般觀測，咸以希臘之抵抗若能持久，則英國之援助克奏膚功，而義軍或將陷於困難之立場也，然一般觀測彼時德軍或將由保加利亞方面出以側面的援助，此外一般傳，土耳其本於此種立場現在堅持非交戰態度，若保加利亞一動，則土耳其亦將不得不動云云，竭力欲謀牽制保加利亞，一方面希臘亦說服土耳其若行參戰，則保加利亞甚至德國亦有起而參戰之虞，如是將不得已而引起多面作戰，故爲集中全力於阿爾巴尼亞戰線計，似亦希望土耳其之不參戰，此點蓋與土耳其之希望一致，若據得自索非亞之確報稱，保加利亞似已決定，倘希臘之敗戰確實，則擬起而實力收回脫拉吉亞云云，然關於彼時土耳其果否參戰一點，各方面均謂，結果土耳其不至最後，恐不參戰也，土耳其依照安卡拉條約第三條，對英國負有援助希臘之義務，然英國近東參謀長休密特少將，上月二十九日遽由埃及訪問土耳其，舉行種種協議，現仍勾留未歸，由此觀之，亦可見協議恐無大進展，故一般預料土耳其將保持現狀貫徹到底，極力避免參戰也。

英轟炸慕尼克 那其斯黨蜂起會場起火災

【中華社倫敦九日電】據九日英空軍當局發表，英空軍於那其斯黨蜂起紀念日（八日）晚，空襲慕尼克，猛炸市內各處，對於蜂起會場著名比爾加浦洛，奇拉，命中一彈，使發生大火災。

國府監委袁硯公 在滬寓遇狙慘死

【中華社上海九日電】最近上海，當重慶側恐怖事件頻發之際，九日晨國民政府監察委員袁硯公，在公共租界自宅讀書之際，被闖入之中國怪漢一名用斧慘殺，一般推測，袁氏係著名親日家，夙成重慶方面恐怖分子之目標。

莫洛托夫將訪德 柏林莫斯科發聲明

【中華社柏林九日電】關於蘇聯外交人民委員莫洛托夫將正式訪問柏林一事，德京於今日發表正式聲明如次：蘇聯人民委員會主席兼外交人民委員莫洛托夫，應德政府之邀，並報聘德外長李賓特羅甫之去歲訪問莫斯科，定於日內正式訪問柏林，俾繼續交換兩國當局更深厚之意見，而更促進兩國之敦篤友誼云。

【中華社莫斯科九日電】關於莫洛托夫將訪問柏林一事，蘇聯政府於今日下午八時半，經由無線電台發表正式聲明，辭意與柏林所發表之聲明雷同。

接收租界法院 李司法行政部長談經過

【中華社南京九日電】上海特區高三分院及特二地院，已由國民政府收回管轄，記者特往訪司法行政部部長李聖五氏，叩詢辦理經過，據李部長表示，關於統一租界法權，中央早具決心，惟因特區法院，係根據中外協定所設立，爲顧全政治及外交關係起見，不欲斷然處置，而主張採取協調方式，最近法租界當局對於汪主席所領導之和平運動，及現實情形，已有明確之認識，其間尤賴日本方面從中斡旋，得力甚多，改組之事，得以順利成功，各方意見，亦極融洽，茲中法兩方皆已正式聲明，自本年十一月八日以後根據民國二十年七月二十八日之中法協定，在國民政府管轄之下執行職務，自茲以後，中國之司法體制，乃告完整，良堪欣慰，關於法令之適用問題，應根據中央政治委員會議之議決，一切法令，以適用二十六年十一月十九日以前施行者爲準則，至於本年三月三十日，國府還都後所公佈之一切法令，亦應適用，自不待言，因此租界內人民依法獲取之權益，不僅不致受絲毫影響，並可更有保障，至於一切訴訟，無論已結未結，仍照通常情形辦理及進行，決不使人民稍感不便，關於法院人事問題，兩院院長，首席檢查官，及民刑庭長，皆係兩院中之原有優秀份子，已由司法行政部於兩院實行改組前加以委派，至於其他職員，則應由院長及首檢呈部，聽候核派，但未經核派之前，原有職員，皆可繼續供職，至於核派標準，則視資格學識而定，一切仍照向例辦理，關於經費問題，亦已於事前與財政部周部長商洽妥當，決依向來該兩院經費，照數撥發云。

張伯倫逝世

【圖爲張伯倫】

【中華社倫敦十日電】八日以來，相傳病勢沈重之英前首相張伯倫，業於七日傍晚逝世，享年七十二歲

欽寧桐城僞軍 全被日軍擊潰

【中華社廣東九日電】日軍由南寧自主的撤退後，日軍集結地附近，已全無僞軍蹤跡，乃七日夜，於欽寧桐城○○及其西南方○○地方，竟有蔣軍一部隊出現，南寧撤退以來，磨拳擦掌之日軍，當對其加以果敢反擊，立卽使之潰滅，僞遺棄多數屍體而敗走云。

美讓英之驅逐艦 已有六隻被擊沉

【中華社紐約九日電】據九日紐約通報紐波爾特電稱：九月間與租界英海空軍基地交換，自美國向英讓渡之舊型驅逐艦五十隻中，已判明有六隻被德潛水艦及空軍擊沉，其中二隻係護送加拿大豪華船不列顛皇后號時，於愛爾蘭海面蒙受德潛水艦及空軍之同時襲擊，與不列顛號同被擊沉者。

新民聲

爲政擇人

政治之隆汙，既不關乎政體之形式，更不繫乎法制之良窳，純在乎爲政者，人之得失，官吏之賢與不賢，能與不能而已，此先哲之所以有「爲政在人」，「得人則治，失人則亂」，與「人存政舉，人亡政廢」等語也，然則選賢任能，所關于政治之興替，國家之治亂者，大矣！顧各級官吏之爲量也，夥多，其爲用也，則二而一，一而二，必求人盡賢能兼備乎？事固有所不可能，或執一以爲選乎？則何者宜賢？何者宜能？孰從而擇之？是又不可不辨！

夫昔所謂官者！今之所謂政務人員也，昔之所謂吏者，今之所謂事務人員也，主持政事之綱要，而總其成，是爲政務官之任！分擔政事之一部門，而負事務實施，目的完成之責者，是爲事務官，一若人體主宰之心腦，一若聽命于心腦，以助成人體活動之四肢，援諸「心正則身修」一語，則任官惟賢！選吏以能，殆爲在才與德，二者不可得兼之下，爲「爲政擇人」之定義也。奈何近世之秉持政柄者，多顚倒混淆，而莫之辨耶？

東亞海運 出帆廣告 東亞海運株式會社天津支店 大阪海上代理店 電話 自二四四一 至二四四一五 碼頭事務所八○二三六
夜間休息用 松尾支長宅 三五○二 野口次長宅 八○五一 船客主任宅 二三五二九 塘沽代理店 二三五一五 北京事務所 十五番 塘沽 十一番 三三五六 二一○四 二一○○○番
切符發賣所 天津觀光局 二二四四 山下洋行 三三○八 平林吳服店 二○四四 北京觀光局 （五）五五六○

門司神戶大阪行
北嶺丸 十一月十一日開 十一月十一日到
長城丸 本船四日午後四時塘沽開 十一月四日開 十一月四日到
南嶺丸 本船六日午後六時塘沽發 十一月七日開 十一月六日到
原長丸 本船八日午後六時塘沽發 十一月九日開 十一月八日到
筑前丸 本船十一日午前十時塘沽發 十一月十一日開 十一月十日到
本船十三日正午塘沽發 青島開 十一月十四日開 十一月十四日到

芝罘青島上海行
唐山丸 十一月六日結關
泰山丸 十一月九日結關
江田丸 十一月十日結關
華山丸 十一月十四日結關
十一月七日 十一月十一日 十一月十四日

×海通號 十一月四日 十一月十一日
×安興號 十一月四日 十一月八日出帆
白保不搭載貨客

天津南支線
國際運輸 國際運輸株式會社 天津支店 天津特二區大經路 電話代表二局八○二二（夜間用）
旅務係 海運係 埠頭係 運輸係 三三一○○六 三一二○七三 二一四八○九 二二四八○七 二一四八○六

天津站荷扱所 北站荷扱所 日界荷扱所 西站荷扱所

川崎汽船 宏川丸 十月二十八日正後 紐育行神戶發 宏川丸（處女航海）
中南米西岸線神戶發 十一月十四日
諾威丸 歐馬丸 十一月十五日
山下汽船 （遠洋課）
沙市丸晚香坡市線 神戶發
桑港羅府行 神戶發
紐育南米行 神戶發
豪洲行 神戶發
山霧丸 十一月十日
阿波共同

西鮮大連經由天津線各船客 乘船切符發賣所
時三區國際運輸電話三一二六 北詰國際運輸電話二一一四九四
日界東津木行 二一七四九四
同 住吉街 二一○四○
同 瀨口洋行 二三○七○
天候其他都合依幾分變更
故廣御問合願
仁川大連 天津 十月二十四日開
長山丸 十月二十六日到
南浦丸 同 十月二十七日到
京津丸當分決航 鎮南浦大連 天津線 十月二十九日開
第三壽丸 同 十月三十一日到

東和汽船
祝島丸 辰馬汽船
民福丸 喜領丸 長春丸
飯野汽船
第二龍寶丸 第二鐵寶丸
十月二十六日

東興洋紙行

本社附設新民日語學校 成立卒業生同學會通告

本校創立將滿三週年特依左記各項成立高級班卒業生第一回同學會總會聚同學於一堂不第會員感情可以互相親睦且對於母校亦得有緊密之連絡敢希撥冗出席是荷

記

一，出席者：本校高級班卒業生

一，日時：民國二十九年十一月二十四日（日曜日）午後二時

一，會場：本校（北京西城石駙馬大街四十八號電西一七二三）

一，會費：本校負擔

附記

一，本校均有函通知若不能按到時屆期出席或因特殊事故缺席時均請於左記各項注明於十一月二十日以前寄到本校俾便印製名簿而作種種準備是爲公便

一，出席 一，缺席（若出席將缺席抹去）

一，卒業年月

一，職務或服

一，勤務科

一，現住所

一，氏名

若缺席時請將對同學會之希望及意見要點盡量發揮一並用書面寄至本校俾作參考

中央公園來今雨軒公記菜館緊要聲明

本館開設北京中央公園內已十餘載承各界惠顧本館益當精益求精以副各界主顧雅意乃近來常有人謂本館有出倒之說本館並無此事且爲公園定章所不許深恐各界不明眞像致受欺騙特此鄭重聲明如右

民國二十九年十一月八日

律師盧朝恩代表福康商行　晉生泰啓事

緊要聲明

倒賣舖房舖底緊要聲明

全國國醫函授首席 中國國醫函授學院 眞實名醫 免費授學員

士通律師 受任李士通常年法律顧問通告

招生 八尋汽車教習所 歡迎失業青年備有宿舍簡章函索附郵三分卽寄 地址北京鼓樓東前鼓樓苑一號

天津國醫函授學院 免費招生

本院呈准創國醫函授第一開辦以最新科學方式兼採東西洋新醫學說闡明漢醫原理特約全國諸名醫協編中西參照講義全期二十三大厚冊精裝成二十四鉅冊計一千萬餘言畢業凡中國醫學長有著有包括無遺誠醫林中歷來未有之大創著▲詳章及講義樣本函索卽寄▲院長：醫學會大家天津市政府第一屆醫師陳澤東大夫

院址：天津英租界三十二號路義慶里八號大樓

萬安公墓管理處啓事

本公墓自建設以來深承各界稱許事屬保障人類幸福免遺骸暴露之虞以安死歿起見自應力求備完美佈置盡善永久保管凡欲覓地爲萬年吉壤者均可認購佳穴俾亡者入土爲安且免停暫寄之煩費委辦碑墓壙及另囑等事項堅固美觀特備運靈汽車隨時代葬如有委託先期接洽可也

處址 西城關才胡同內樂全胡同十二號電話西局二三二一 京西香山萬安路南

辦公時間 上午十時起 下午四時止

總經理王明德謹啓

西八大處 福田公墓廣告

倫池齋時代名畫價廉 開設北京琉璃廠西首路北 電話南局三三零六號

毫針 胡蔭培赴津應診

商店出讓

茲有某冷食店出倒交通便利市房門面租五十四元計五力冰棍機器一架全部用具及電爐炒栗子炒花生各一架冰每日可出三萬五千支夏季可賺萬餘元有願買者速到西城前公用庫月華廣告社接洽

大中銀行

辦理兒童定期活期存款 幸福之基礎 樹立兒童將來永遠

兒童禮品 兒童存款單精緻吉祥 用爲兒童彌月週歲、生日期之賀儀以及普通之禮品萬尚適宜

存取便利 利息優厚 優待辦法 定期自十元起 活期自一元起

行址：北京分行 東交民巷西口 王府井大街 西單北大街 東城辦事處 西城辦事處 天津分行 法租界中街十五號 天津支行 東馬路青年會間壁 上海分行 法租界 河南路

京津馬拉松賽盛舉
僅九小時完成全線
天津代表隊膺獲總冠軍

【北京】京津馬拉松接力賽跑，經連日之籌備，全部就緒，京方選手職員於前（九日）晚五時半由京啓程赴津，八時抵津，全體下榻日界芙蓉旅館，晚餐後，即召集最末次會議，報告一切行事須知，閉會後就寢，昨（十日）晨六時半舉行開會式，在日神社內，由臼井津日居留民團長致祝詞，即行開跑，七時十分起賽，全路皆由各處鄉團維持秩序，治安與當局良好充分表現太平景象，下午四時許首次二着均到，成績實出人意外，下午六時許在新民會新民道場舉行閉會式，由末介部長發獎，至八時許始散，茲將各項詳情誌次。

黑色籠罩津市 競賽開始活躍

昨晨五時半，黑色尚籠罩整個津市時，選手宿舍中已呈非常之活動，澈夜未眠之奈良岡主事，即召集各選手早餐，餐畢集合於門首赴花園街神社，其時天尚未露一線曙光也，於黑暗之下，首舉行參拜禮，次由津日居留民團長臼井忠雄氏致開會詞，略謂：爲慶祝紀元二千六百年及王會長就任之馬拉松比賽今日舉行，此賽乃係華北首創，亦即表示建設東亞新秩序之初步工作，希望大家特別努力，並有書函一封致京日大使館山口參事官者，希由此比賽轉達功昭意義之深遠」，詞畢即由選手代表山上高行宣誓，宣畢出發。

中途的爭先奪後 選手們互抖雄威

寒風削面，寒霜逼宇，正初多良好之黎明，當開始之意義重大之比賽，一聲槍鳴十隊具奔，齊自日界沿旭街而行，北京AC隊北本氏，爲日本國內名將的是不凡，至金剛橋即見其超出路人達五十米，其後爲天津張譯鐘，北方王明遠二人急起直追下，北本絕不後人，一氣可成首區之記錄，其次序爲北京AC隊，天津，北方，華交，師院，二區起始，天色已明，東方吐露血紅之朝日，照人通體，金黃精神倍起，北方劉變秀，天津劉恩榮漸見步伐加緊，而距北京AC之金津亦漸接近之三四二區，北京AC隊仍爲冠軍，但北方則超越天津而居第二位，第五區，北京隊爲三十八老將久世宗一氏，北方則爲張金鐸，天津爲宋長庚，第五區接換時三人之距離不過二十米，其順序爲北京AC，北方，天津，五區後，北方天津二少壯將士加緊賣力，漸平行，漸超越而成北方，天津，北京之順序，而北方天津之相距已過二十米，小王莊過後，北方之速度益形加快，漸距第二名達三百米，七區後已達大平原區域，大路蜿蜒如弓，遠樹似屛，近塚形丘加以兩旁平靜之運河水面等一二欵乃，遠瞻黃衣之北方隊彳亍於路上實有十分之詩意兼畫意，其後之全部進度前二名無變化，第三名則已爲華交獲得，八區後，地勢轉惡劣，行走困難，精彩略乏，十區時，北方邊守靖以輕快之步伐加緊前行，竟超過後方達千米，十一區，天津安鳳甲亦加緊速度第十一區終北方先三百米，十二，十三兩區，北方即轉入惡運，天津強優名手速速進步，終於十三區末超出北方，十四區，北方名將車克英應陣，以輕鬆長大之步伐行進，不千米已超出天津其後，二人此段競爭極烈，最後，車終劣八百米之Dash而先十米完成第十四區，第十五區關乎錦標誰屬，北方之李正善與天津之松田鐵一，均個中驍楚，二人相爭的是好看，始終李先松田後，迨朝陽門入內觀者如堵，鼓掌聲過雷霄，二人亦特別加油，松田一度超出李約十米，而轉東四南行至炒面胡同李又超出，此又最後頭，二百長途僅爭此數米長短，其激烈當不在中距離也，轉西長安街仍無變化至南長街後李正善乃恭最後之努力先松田三米之程而前領，此時松田已無望再追，遙瞻中南海前人山人海悉觀此千里人之競賽者，至終途李仍第一，然李因用力過多，抵觸底線時因眼光已亂，竟未及至松田先一步而觸竟轉敗爲勝，北方功虧一簣，觀者莫不惜之，其後半小時華交至，三刻北京至，一小時師院歸來，於是全程畢矣。

冷落三年的楊村 頓呈空前的熱烈
每個選手過去都有批評

這一個以出品糕乾聞名於中國的小村落，在事變以前本來很繁華，每一年間農民們都享受種種的娛樂，野台戲，高蹺會秧歌會等等，但是經過這次事變，景物已非昔比，然在當局積極復興農村之下，農作物之種植似乎較前進步多多，但一切的享樂則由於農民復興農村心切，好像無暇及此，這樣的孤寂農村生活他們已經渡了三個年頭。

京津馬拉松接力賽定於十日上午九時由楊村經過，這個消息傳出來以後不知道驚動了多少人，他們雖然知道是個熱鬧事兒，但是不明白究竟是個什麼東西，經過鄉鎮長及當地警察的解釋才明白是由天津至北京間長短距離的賽跑，這樣無形中給村中的農民注射了一針興奮劑，冷靜三年的村落，頓時熱鬧起來，鄉村的人們起床又早，天將亮三五成群的人們陸續向雙龍橋集合，由橋頭往南，兩旁擁擠着男女觀衆好像一道長蛇，足有一里多遠，當中閃出一條跑道，青訓生赤手者有之，持槍者有之，沿途維持秩序，井井有條，可見新民會訓示下的青年農民，的有相當成績，保甲長，鄉長手持長桿協同武備，而且更忙煞了武清縣警察署楊村第六分段的警士們，指揮交通，檢查行人，並在六分段的門前設備茶棹點，慰勞馬拉松隨行的人員，雖係粗茶土畫，亦足證贊助體育之熱誠的風趣，而且爲他們開了此利市。

太陽微微射出熱光，但抵不住寒風陣陣的吹襲在這多乍冷的氣候裡，都止不住人民的好奇心，男女擁擠成團的觀衆，每個人靜悄悄的翹首南望，待與警員的到來，第一輛滿載着北京南郊青訓生的警備車，衛過大道，站崗的青訓生一聲敬禮便是告訴你馬拉松的先鋒隊已經到了，比賽的選手隨後就至，過了十幾分鐘，一個短小的選手背着青帶跑過去了，人民便紛紛的議論，你看這個人短小精悍，腿底下够多快，這個一定得第一，一分鐘過去另一個橙色接力帶跑過去，又是一陣議論，「這個大高個兒，也不含乎，人高腿長邁的步够多大，看這樣沒有多大工夫，就許給追上，」這樣過去一個選手，他們批評一次，大有英雄所見「不」同之概，五個選手，五輛警備車都過去了，他們仍不肯走，直待最末的汽車過去才一哄而散，口中仍是叨念不已，「別看這文縐縐的學生，還挺能跑一氣，由天津到北京，足有二三百地，一個人兒那兒就跑到了，」「跑到半截一定得累壞了，」這樣不明究竟的口吻，可見他們仍然不明白「接力」是什麼意思。

古都門戶的通縣 血騰着歡迎選手
較參加廟會的情緒猶甚

「馬拉松是甚麼？」這是在通縣農民的腦筋中，懷疑了多日的一個莫明其妙的事！結果，經過事實的表演在他們親眼見過之後，多少知道了些……所以當局熱烈的提倡種種運動，並不是使都市中的小姐少爺們得到「出風頭」的機會，抱着錦標的榮耀，而是要使歷來不注重體育的中國民衆，尤其是農村民衆興趣起來，振作起來，能够不至於太洩氣，雖然我們不敢希望在世運中得到光輝，最低限度，也要對得起良心，以上這片話，是記者在通縣聽到民衆們的言論所說的，因爲現在農村民衆出來的，的確的認識了「運動」的價值：

選手到通縣，時間已是下午二時餘，因爲天時之短縮，太陽角度已斜，通縣城內外的民衆們，都似若干年前趕廟會似的聚集在大道旁，企待選手的出現！尤其是潞河中學的學生，各公私立小學校的學生，情緒更熱烈，因爲這種比賽，總會比四百米接力偉大的多，由他們手中旗幟的動搖速度，可以看出他們的緊張情形！一陣搖旗吶喊聲中遠遠的看見了二三個健兒的英姿，越來越近，直到能看見他們面部流的幾道汗跡。這時，在通縣待機的選手，急速抖起雄威，接着腳步直奔上通北京的坦平大道，因爲跑的速度不一，所以先後到達的時間，竟有相差二十餘分鐘者，記者爲要知道選手在路上的情形，乃登上隨行護送的大汽車，隨了下來。一路上的清風野景，不顧得再去領略，選手足跡，吸引着兩旁的行人，記者隨行的選手，係大名鼎鼎的李世明，過去雖數度看過李君在運動會上活躍，都總是太短促的事，這次却可稱得飽看了。李世明跑步的姿勢，及速度在記者看來，故認爲是中國賽最有希望的一人！自通縣至北京，是一條砥平坦的大道，所以選手跑起來，沒有甚麼障礙，因爲都市的繁榮進了朝陽門，路上車輛擁擠，對選手們的成績，未嘗不受此影響，所以這是交通當局應該有以協助的。沿途使記者所得印象最深刻的，就是不拘在甚麼地方，只有遇見一個日本人，他們都會對選手致敬，同時對選手喊着鼓勵的話，拍掌，這對於選手足增加不少精神上的安慰的，我國同胞，則似對選手反覿「跑」，認爲是一個瘋子似的，毫無甚麼感觸，這固然是智識程度不足的原因，最好以後，能够改去。

中南海的廣場前 是選手逐鹿之所
北方以數秒之差屈居亞軍

午後二時前中南海新華門前即集聚多數觀衆，紅男綠女中外人士不下千餘均翹首睜目期待此空前創舉所感動，四時二十分許即見先頭汽車首先跑至，咸知選手將到達，果爾北方李正善與天津山上高行二前一後相繼跑至，北方李正善原在前數步，惟以最後二米之際稍一延遲，被津山上高行越過以一步之差而居第二，結果天津隊獲得此次冠軍，抵達北京時間爲下午四時二十四分十一秒，北方僅遲五秒，四時四十二分四十二秒華交到達，四時五十六分六秒京AC隊之李世明以優越之步伐抵達終點，此素負盛名之英雄頗受觀衆之歡迎，師院因臨時隊員有因病未克參加者，故實力大減，抵終點時已五時十八分十八秒矣。賽畢全體赴新民會休息，六時三十分於新民會新民道場舉行閉會式，全體肅立，向國旗行最敬禮後首由裁判長部平太講評，略謂：「此次京津馬拉松接力比賽，全程十三萬五千公尺，各隊均能以迅速之時間，到達本人深爲欣悅，特別是天津與北方僅以一星之差，足見競爭之烈，敝人從事體育生涯，已有數十年，如此激烈競爭，實爲首見，記得六屆世運時，法瑞選手萬米之爭同時抵達已足使人驚奇，此則更可謂爲激烈之爭也，故長距離之賽跑，終點之爭亦頗爲重要，此可予中國選手一番經驗也，關于此次之成績頗良，以及中國選手參加比賽本人甚爲愉快榮幸之至」。次即由新民會末介部長致閉會之詞略謂：「此次京津馬拉松比賽大會乃爲首創，在華北及中國體育史上向所未有，此次大會方面之準備以及職員選手之辛苦敝人謹代表本會致感謝與敬意」。然後由大會發表優勝者之獎品，各隊均有獎品，于是此盛大之京津間馬拉松接力比賽大會乃圓滿閉幕矣。

全體結果

第一名天津市，成績九小時十四分十一秒。第二名北方熱隊，成績九小時十四分十六秒。第三名，華北交通公司，成績九小時三十二分四十二秒。第四名，北京AC隊，成績九小時四十六分六秒。第五名，師範學院，成績十小時八分十八秒。

區間冠軍

第一區北本組：（北京）第三區今澤（北京）第四區小鈴，（華交）第五區長庚（天津）第七區陳啓東（師院）第八區任世基，第六區魏鑒（天津）第九區韓寶璋（天津）安同甲（天津）十二區冲上，（北方）十一區（華交）十三區姜冒元（天津）十四區車克英（北方）十五區楊民（師院）

邵怡春訪日歸來
發表考察日本司法感想

【北京】華北政務委員會，月前派遣臨時處理法務委員會主席委員邵怡春氏等，赴日考察司法事宜，業已考察完畢，於前晚（八日）歸京，邵氏於昨晨到會，當即晉謁王委員長報告考察司法經過情形，王委員長對之深加慰勞。記者聞訊特趨訪問，承邵主席延見，當詢其此次赴日考察司法有何感想，蒙答覆如左：（一）日本在維新以前，刑獄制度皆仿我國，司法與行政並不區別，自維新採立憲政體後，司法乃形獨立，而從事司法者均具堅貞不撓之精神，例如天津事件之判決公平，實爲日本司法界最艱險而最榮譽之事，故今稱當時之大審院長兒島惟謙氏爲護法之神，今日本司法能博得人民信仰，及有迅速之進步，皆根源於此，故此種精神最應效法，（二）自民事方面而言，全在戶籍登記及公證三種制度，辦理完善，因有此三種制度，私權均得有確實證明之方法，自可減少訟爭，即或涉訟，亦易認定事實，判斷是非，故我國欲改進司法，自應就此項制度，加以研究及改良，又日本調停法之優良，極得國民信仰，自實行調停制度後，訴訟事件逐漸減少，其調停時雖由推事任調停主任，而實施調停由調停委員任之，此項調停委員，皆係選自地方公正紳士，爲地方人士平日所信仰，關於人事婚姻事件，係由女調停委員任之，尤爲特色，且其調停，完全講情不講法，而以息訟爲宗旨，勸解雙方讓步，與我國鄉間公正紳士，爲鄉民調解事情相似，其調停頗易成立，故此種制度實深合東方民族之心理，現華北僅青島地方法院已仿行，經此次考察結果深感有推廣之必要（三）自刑事方面而言，全在檢事與警察官更有密切之連絡，因檢事與此方面有密切連絡，於搜查罪證，諸多便利，凡檢事提起公訴案件，證據均已完備，故一至裁判所，甚易審結，此點亦可效法，又日本對於思想犯，係取消極感化主義，深合王道主義之精神，其對於少年之審判感化及監獄，與成年完全分別辦理，另設有少年審判所，少年院及少年刑務所等，設備甚爲完善，具見明刑弼教之至意，（四）自監獄方面而言，日本監獄，名謂刑務所，一切施設，均極新式，其最可效法者，有下列數點：1，深合自由刑原則，2，實施感化教育及累進處遇制度，3，保健設備之完善，4，監獄工廠化，5，作業與社會協調，6，作業收入超過經費支出云云。

【攝影說明】新民會宣傳科，爲勸告弱小敵陣，參加王道樂土起見，曾向日本內地，訂購大擴聲器，近已運到五具，故於八日下午一時至三時，將該器，裝置於中南海公園勤政殿後，實行試驗，此以對敵工作爲目的而製成，聲四公里之四方，均可聽見之優秀器也。由該處放送之唱片及報告，可在北海公園白塔上，聽之甚晰，圖爲擴聲器之試驗。

北京鐵路局長 榮轉濟南服務

【北京】北京鐵路局局長下津春五郎氏，奉命轉任爲濟南鐵路局長後，業已將北京鐵路局任內一切公務交待完畢，並於日昨由京搭乘第一零一次京浦間快車，前往濟南履就新任云。

蒙政府交通部 設治水調查所

【張家口】蒙古政府，根據九月十七日華北政務委員會，與蒙古政府間締結之永定河治水調查協定，八月於交通部內，設置永定河上流治水調查事務所，決定與華北側協力，着手今後本格的該流域之治水調查。蒙疆地區之永定河，於懷來附近，分爲嬀水河，及桑乾河，更進而分爲清水河御河大洋河諸流，流域面積達四萬七千平方哩之長，鑑於去夏天津地方之大水害，爲除去永定河全流域之水魔跳梁起見，故締結上列協定，對該河治水之根本方策正由兩當局，銳意研究調查中。

當局保護古蹟 箭樓影院停演 古物陳列所仍開放

【北京】京市當局以前門箭樓建設偉大，關係文化史蹟，極應妥爲保護，現以箭樓設立電影院，惟恐日久損及建築，特於日前通令該影院着即停演，關於影院職員，當局決設法介紹當職業，其箭樓古物陳列所，則仍照常任人參觀，箭樓影院奉令後，已於昨日（九日）起停演云。

湯爾和逝世後 昨日接三
弔者盈門哀榮極盛

【北京】華北政務委員會常務委員兼教育總署督辦湯爾和氏，逝世後，中外長悼，喪此聞人，昨教育總署接到日本各文教團體，文部大臣，及國內各團體之弔唁電報，下午五六時，均已分別送往湯邸治喪處，昨（十）日爲接三之期，口袋胡同口及大門前各搭素花牌樓一座，靈堂佈置極爲嚴肅齊整，執事人員依各人職務分擔招待諸事宜，內外之輓聯花圈輓幛，佈滿庭院，關於警衛方面亦極爲週密，屆時由警察局，憲兵司令部，侍衛處，偵緝隊等各派幹練警探，分布內外，擔任警衛事宜，自下午一時起，即有前往弔祭，華北政務委員長王揖唐氏于二時一刻，前往華北軍最高指揮官多田氏于二時蒞臨，均親至靈前行鞠躬禮，其他：自各總署督辦，署長，局長以上，市公署自吳承湜秘書長以次各局長，東亞文化協議會在京之各中日理事，國立各院校長，以及其他中日軍政文教各方面長官，均于四時前後至湯邸致祭，都二三百人，哀榮空前，爲悲慘空氣所籠罩，湯氏夫人及其公子分跪靈柩左右，哀痛倍加，教育總署方面自方署長以次各員均輪日在邸料理一切，至爲忙碌，准五時送三，由軍樂隊及僧道番爲先導，執拂者如一長蛇陣，其人之多概可想見，送至西四東邊始散。

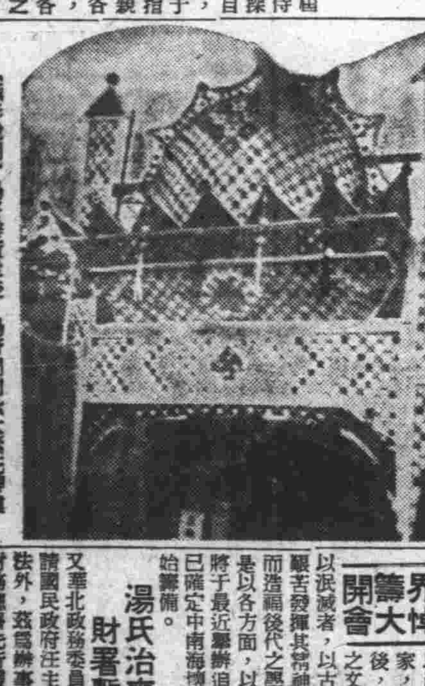

【攝影說明】湯督辦逝世後，湯府門前紮大素花牌樓，狀勢偉麗，景象莊嚴。

湯氏治喪費 財署暫墊付

又華北政務委員會方面除已電請國民政府汪主席訓示撫卹辦法外，茲爲辦事便利，已指令財務總署先行撥款墊付，以資應用云。

教界籌備大追悼會

此間之軍政各界，以湯生前有功國家，尤其于事變以後，對於華北方面之文教建樹爲不可以泯滅者，以古稀之年，不畏艱苦發揮其精神，殊爲可貴，而造福後代之學子，尤爲教育界，是以各方面，以教育界爲中心將于最近舉辦追悼會，地點已確定中南海懷仁堂，現已開始籌備。

日大谷總裁 頌德碑竣工
定期舉行揭幕禮

【北京】前華北開發公司大谷總裁，客死張家口，已歷年餘，紀念該總裁功績之頌德碑，前經開發公司於北京西本願寺內着手建立，現已竣工，定於二十日午前十一時於泰子未亡人以下遺族及神鞭副總裁等關係者參集下，在該碑前舉行盛大之追悼會與紀念碑揭幕典禮，該碑文爲日本杉山參謀總長所書，並定事前於十九日舉行納骨式云。

魯東北部各縣 虎疫漸見減殺
先後死亡已達數百人

【濟南】本省北部惠民德縣等處，月前發生虎疫，勢甚劇烈，省署當與各關係機關密切聯絡之下，組織防疫班，分別赴東臨武定兩道屬發生虎疫之地帶，實施預防注射，成績良好，疫勢漸減，不意當秋末之際，魯北霑化縣第三，四，五各區，虎疫又蔓延甚烈，霑流地方死亡達五十人，北集地方死亡二人，另外楊家莊，當見莊等死亡共十八人，患者百餘人，再則濟南之東鄰平，淄川兩縣境內，辛店車站附近亦有虎疫發生，其鄰縣之長山縣，實施強迫注射，以防其傳入，又益都（即青州）縣第四區，鋅府鎮湖田附近之新安店，官莊，虎疫亦蔓延，患病者二十餘人，死亡十四人，又有廣饒縣第一區朝徐店，柳家莊，第五區杜家町一帶，亦有類似虎疫，統計患者五百九十九人，死亡二百零八人，先後經當局竭力預防，被注射者達十三萬餘人，現在疫勢始見大殺，幸未大蔓延，以上發災情形各該縣呈報到省後，省署當經分別嚴飭各縣知事妥速防治，勿使蔓延，並將辦理情形具報云。

政會派史兆德 參加法曹協會

【北京】東亞法曹協會創立大會，定本月十二日在東京揭幕，華北政務委員會准該會之函請，特派政會參事兼外務局長史兆德代表出席，史氏於日前赴日準備出席，本月二十日左右，始可返京云。

新院昌平實習 明日分批前往

【北京】國立新民學院當局爲期使學生就縣政之實際而有所認識並施行團體活動之實地訓練起見，擬分別派遣特科及預科兩班學生前往京北昌平縣就上述目的着手對縣政的訓練，頃悉，第一批前往昌平者爲特科生，並分甲乙兩班，甲班決定明（十一）日上午新九時由小山特科學生隊長以次關係各員率領，自學院出發，預計新十一時到達昌平縣城，下榻預爲修葺完竣之財神廟爲宿舍，午飯後自新一時開始，講談及實地見學，並約有該縣公署之關係科長，就昌平縣之一般財務，建設，教育，警政各項事宜，詳爲講述，俾明瞭其概況，更邀日本警備隊長新民會縣總會主任，就該地之治安現狀及新民會工作實情講述，預計兩日間終了，後（十三）日下午三時離昌平，于五時抵院，其特科之乙班學生，則定于十四日前往，十五日下午五時回院，作同樣的實地見習，至本科學生之實地教育要項，頃亦正在擬具中，日期旋可確定云。

華北物品展覽會 今晨在公園揭幕
並設售品部廉價發售

【北京】新民會主辦舉行之華北物產展覽會，定於今（十一日）晨九時在本市中央公園董事會揭幕，凡關於華北食料品，服飾品，家具什具品，木工具名，農具類品及華北蒙疆地域鐵路愛護村各種出產品，均全體展覽，大會會場內，並附有售品處，廉價出售，除代賣品外，並可爲之介紹預約，會期共五天，迄本月十五日止閉幕，歡迎本市中外士媛到場指導參觀云。

朝連島附近 發現漂流物

【青島】日昨在朝連島東南三十海里北緯三十五度四十三分，東經一二三度二十八分之附近，發現有鐵桶約二三百個，及船體破碎片，散佈水中漂流，該項漂流物等大概係前在嶗山灣遭難沈沒之機船第五幾吉丸之傾覆物，青島海務局因恐各航行船隻在附近經過發生危險，亦布告各航船及旅客人等一體周知云。

軍校三期生 昨行畢業禮

【北京】陸軍軍官學校第三期新生八百五十名，已於本年八月初，分別入伍，茲以受訓期滿，全體於昨（九）日上午十時，在清河陸軍軍官學校正式舉行畢業典禮，校長齊燮元督辦，親自蒞校訓話，京市中日各機關分別派員觀禮，儀式極爲隆重，至十二時許，始滿圓閉會云。

河北高等法院 編造明年預算

【北京】河北高等法院以二十九年度將將終了，所有三十年度之概算，亟應編製呈核，該院近特飭主管人員從事造具三十年度概算，刻正在積極趕造，聞是年度概算數目因種種原因將較二十九年度增加一倍，編造完竣即行呈報上峰審核云。

日日新

▲……在電車接連着出事故的現在，我們除了說幾句公平話而外，似乎很不應該再火上加油的來說些帶有挑撥性的話才對了，按照最近電車所發生的事故，可以說是已經把電車上一切不合情理的事實和現象暴露無遺了，再按照社會上的種種責難和呼聲，更可以說是把市民的痛苦和希望，在電車上下職工的耳目之前，也完全發洩淨了，那用着再說廢話？

▲……然而，大概許是電車職工還沒有注意到社會上的動態吧？單以前天一天所有的現象而言，在市民這樣責問和指摘之下，電車職工居然還是我行我素的這樣幹，也真叫我們不得不再來說廢話了，卽或是有幾句話是很有火上加油的嫌疑的，那，我們也就顧不得那許多了啊！

▲……前天中午，珠市口等電車的人，由少而多，由多而擠，那地方本來不大，人只要稍多，就自然顯出擠的樣子來的，這些位電車的主顧好容易等着一輛來到，當然一齊向車門走去了，這時，兩邊的乘客已連成一片，售票生爲了免擠，便命令司機開車，司機更急，便真的立刻開車，不料有位乘客正由路西向車門跑來，跑到路的中間時，又正遇上兩頭都有汽車，他一時無處躲避，只好照直的向車門跑去，剛跑到電車前邊，電車却正急於開行，於是一下便被撞倒，電車撞倒了人，司機反怒髮沖冠的大罵這個主顧不長眼睛，這是一件。

▲……當天晚上十時左右，由太平倉最先回場的一輛第三路電車，在太平倉未開行之先，有位鄉下老人，上車去買北新橋的票，售票生一聽他要到北新橋，立刻火兒啦，便圓睜虎眼的喊道：「這不是三路車嗎？」那老者問道：「還車不上北新橋？」他又厲聲喊道：「還車不上北新橋，快下去！」「你難道是瞎子！沒有瞧見車前邊的字嗎？下去！快下去！」喊着還連推帶擠的把那位老者推下了車。

▲……這都是些什麼道理，姑無論現在車上還可以換票，就是沒有換票的辦法吧，似乎這位售票生的態度和言語也太難了吧？這當然引起所有看見這件事的人們不滿，實想不到在市民一致責難，和收歸市營的呼聲極高的時候，電車服務人員不獨不知道改悔，居然更變本加厲的幹將起來，這究竟是什麼存心？

▲……須知道電車的主顧除了鄉下人就是平民，假有幾個現在絕不坐電車去逞罪的啊，倘若電車員工存心想欺負鄉下人的話，那，別的乘客是沒有一個不寒心的啊！

國際運輸株式會社
北支支社 北京西交民巷一〇九
營業目課 海陸運輸及運送業代辦及保管 倉庫業 汽車並打包 搬運等業務及運送保險金融以及與前記各事業有關係之一切附帶業務
北京支店 北京王府井大街十四號 代表電話 南局四〇六三（六個）
支店長席 直通電話 南三三四〇
庶務係 南三二〇二
經理係 南三九一五
營業係 南三一五五
運搬係 南二一九五
沿線營業所
京漢線 長辛店 良鄉 琉璃河 高碑店 定縣
京古線 通州 順義 懷柔 密雲
京山線 豐台 正定
平綏線 清河 南口 康莊

火災保險 海上運送保險
東洋火災 東京火災
北京營業總處 北京東城新開路十九號（電東局五九二）
天津營業處 天津日租界福島街二十四番地（電2局一九五一）

若素爲胃腸病的救星

雙猫牌 經濟漂亮
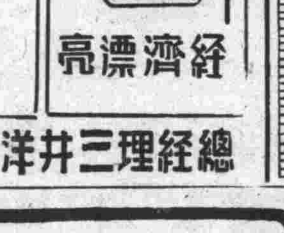

華一牌 三塔牌 清香適口 到處風行
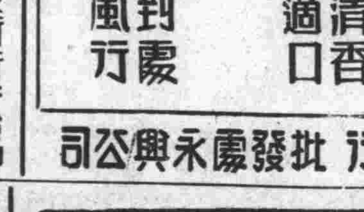
總經理三井洋行 批發處永興公司

古錢肥皂 經濟耐用 氣味芬芳 各百貨店均有代售
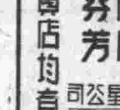
總發行所 天津永興公司
唐山積星公司 北京源興行 濟南福興公司 太原永興公司
天津東門內東道前電話二五一八

要想根絕各種毒癮 惟有戒烟聖藥 新吉福德祿
效能 整腸健胃舒筋活血固腦補腎清血解毒
特點 不遺精不失眠不便泌不痛苦不犯病不生藥癮不誤工作
絕非麻醉頂癮等不道德的代替品可比 購食便知所言不謬
各省市縣大藥房均有代售
北京同仁製藥社出品 社址：東黃城根達教胡同十一號

立止白帶丸
赤白帶下淋漓不止氣血兩虧腰腿痠軟肌肉消瘦久成癆疾
大盒一元四角 小盒七角 外省加郵五角
慶餘堂廣藥店 北京前門外紙巷子路西電南三八四一
普太和大藥房 前門外大街北首路西電南一七〇四號

請用 醫學博士 理學博士 松下禎二先生創製
新法斷癮 能莫爾病
既能脫離苦海速登彼岸 又能強身增精如神
總經理 天津日租界旭街 東洋大藥房
北京東單牌樓大街 洋行
總發行所 大阪市西成區田島通二丁目 研究所
試用品請向總發行處函索

開業井局
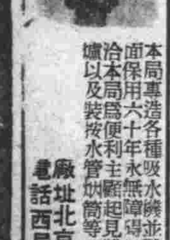
本局專造各種吸水井機，並新式吸水井不出土，佔地面，保用六十年永無障礙，如欲設備此井者，請電通知，當即派員洽，本局爲便利主顧起見設有洋爐部，特聘超等技師承做大小洋爐以及裝按水管烘爐等項，如蒙惠顧無任歡迎
廠址北京西直門大街七十二號 電話西局二百七十四號

生昌木器公司
專門設計繪圖 佈置美術裝飾 備有各式樣本 隨客挑選定造 陳列各種傢俱 歡迎各界參觀

總號天津法租界馬家口 分號北京東安市場

天下一品／一家一瓶／
來篤墨水
爲國家的經濟 雖然是瓶底的一滴墨水 也是完全使用罷…… 自來水筆・鋼筆均可 鮮明清麗的寫得來

大瓶 小瓶 各種 各地文具店出售
ライトインキ
本舖 日本東京 篠崎墨水製造株式會社

HHH BOOT POLISH
三愛趣牌皮鞋油
購本油塗 保證皮鞋柔軟 經久耐穿 而且光澤美麗 足以動人
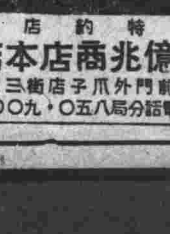
北京 特約店 億兆商店本店 前門外瓜子店街三號 電話分局八〇五〇・九〇〇

清新的嫩肌

本品比較平常的雪花膏優點在肌膚表面上着大不相同，一擦在肌上便能滲勻，感到清爽，徐徐透入成細膩肌理，乃最完美的整肌料。因此雪花膏獨具令人驚異的美肌作用，能把肌膚的生活力來提高，故於黑肌，油臉，諸根源能使之完全除消，同時以其化學的保護作用，凡受冷氣刺戟而發生的面皰，皸膚枯燥等亦可預防，育成美麗潔滑新之嫩肌。適用於化粧時代打底，或用於剃鬚之後，均爲最理想的妙品也。
嬿蝶娜雪花膏

天津版
本報天津總支社
發行 本報（每月定價一元三角）半月刊（每年三元六角）
廣告 價目低廉效力偉大 如蒙惠登專員接洽
社址 日租界秋山街洪德里 電話二局一四二八號

日皇紀二千六百年 津市各方狂歡鼓舞
紀念行事充滿新生氣象

【本報特訊】日本肇國紀元二千六百年，昨日適逢盛會，全市中日各方之奉祭典，極盡盛大，狂歡鼓舞，際茲協力邁進世界新秩序建設之途，尤充溢同一之愉暢情緒，各街頭張懸日國旗，布幕，彩坊，牌樓，色燈，諸般點綴，益呈現新生之氣象。

市長訪問 盛大式典

市公署方面，除舉行祝賀式外，由方代市長，偕同各專員輔佐官等，親行訪問友邦各機關，如防衛司令部，特務機關，領事館，民團等，致親慰之忱，最後並至高家部隊慰問，並贈慰安品，當日下午方代市長，並在電台廣播「慶祝友邦紀元節」之講演。爲奉祝友邦二千六百年紀念，天津市紀念式典，昨日上午十一時於日本商業學校，操場舉行，參加者〇〇部隊長，武藤總領事，市署各局長，新民會次長科長等及以下軍官民各團體，約五千餘人首先遙拜宮城默禱，齊唱日本國歌後由武藤總領事奉讀紀元二千六百年紀元節之詔書並致詞，繼由各方來賓致詞，由〇〇部隊長領導高呼萬歲，旋即唱歌，下午仍在商業學校內及女校操場，由居留民團主辦武道大會云。

遊行大會

全體遊行大會，於下午一時在市署前集合出發，參加市署所屬各機關職員，各業公會等，及各商民團體，各中小學職教員與學生，以及新民會各分會代表等共約五千人結成壯大行列，最先由樂隊前導，各小組均手執小旗，全體精神振奮，行伍整齊出發後，沿大經路南進，經東馬路，日租界旭街，轉福島街至大和公園神社前，集中解散。

【又訊】津日商界爲慶祝佳節，自昨晨以來，參拜神社，絡繹不絕，日租界全日間呈現空前盛況，當晚在大和公園內，並燃放煙火云。

慶祝友邦佳節 街市倍增熱鬧

【本報特訊】今日爲友邦二千六百年皇紀紀念日，本市中日官民，一體熱烈慶祝，市街倍增熱鬧，遊人如織，並有萬餘民衆之遊行大會，警察局爲維持公共秩序，保衛地方起見，已飭屬隨時嚴予戒備，對於遊行經過路線，尤應沿途警密維護，以策安全云。

市署令飭所屬 調查教會產業

【本報特訊】市公署前奉華北政務委員會訓令，命對外國教會之產業，調查填具產業調查表及填表須知各一份，轉飭所屬，查填呈核，市公署奉令後當飭令財政局查辦，財政局以津市地區遼闊所屬調查人員爲限，對於調查事項恐有遺漏，請令轉知警察局辦理，較爲易舉，市署昨已飭令警察局轉飭所屬各分局詳細調查填具，塡竣呈市署核辦云。

結核病預防週 決定具體辦法

【本報特訊】市公署衛生局主辦之全市結核病預防週，經兩次會之籌備，昨已商得具體辦法除電台廣播，印發標語傳單黏貼壁畫外，並預定施以實地檢查，對於各學校學生，及當接客生意者特別注重，分日檢查，定本週內即可開始施行云

津鐵擴充路基 房屋多被拆除
整理修建無須等待領照

【本報特訊】河東地道外，警察第七分局管轄新市場鳳林村唐家口子一帶，自去歲六月天津鐵路局爲擴充路基，購買附近土地，被拆除之房屋甚多，致使九千餘之住戶，失去居所局方以居民流離過多，乃責成空地，以備居民從新建築，其餘鳳林村一帶，亦有民地出租改建者惟以工事領照費時，手續繁重，懇經人民要求工務局予以便利，工務局劉孟勳局長深悉民衆疾苦，特派郭科長續具請求救濟辦法，呈市備案，前第七分局長吳劍華氏，澈任勘查鳳境，見界內居民，多以各種雜料草席，搭成窩舖居住，租此深秋，隆冬已屆，朔風嚴寒殊堪憐憫，乃呈請工務局，商討救濟辦法，昨已接得市署暫時救濟法指令，被拆除房屋之住戶，如有路局或保長之證明無須請照，即可整理修建，俾無居民，得有安居之所，至若從新建築者，得須領照，俟照發後，始可建築云。

徵收河海船捐 決定今日開始

【本報特訊】河北省河海船捐征收，前經決定自今（十一）日）起開始，該河船捐征收局，特於日前函請本市警察局，轉飭所屬，隨時予以協助云。

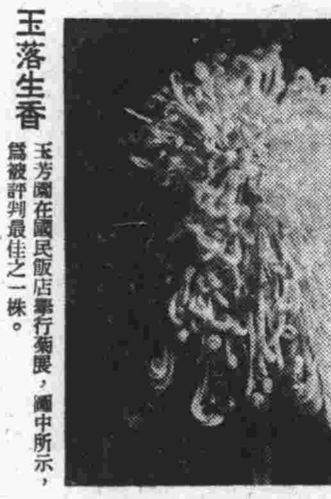

玉落生香 玉芳園在國民飯店舉行菊展，圖中所示，爲被評判最佳之一株。

慶祝友邦紀元節
代理市長 方若

【本報特訊】天津市代理市長方若（見圖）以時逢友邦皇紀二千六百年，特假電台講演，闡明紀念意義，茲誌原文如次

今天我們東亞大地，迎入一個曠世無比的光榮紀念日，就是我們東亞新秩序建設運動指導者，友邦日本帝國，建國紀元二千六百年的大紀念日，我們試縱觀歷史，遍察環球，萬世一系的悠久而發展的國家，除了我們友邦日本，有這光耀的特點外，那個國家，能以肇比，今日恭逢此光榮紀念日的到臨，不獨友邦帝國臣民，熱烈慶祝，歡喜若狂，凡我大東亞的民族，尤其是誼如兄弟的中國民衆，所當引爲榮幸，而同深慶祝的，因爲這種光榮特點，是友邦大和民族精神之特徵，是東方文化最高之結晶。大和民族的精神是甚麼？就是智仁勇三達德，東方文化最高含義是甚麼？就是孝，悌，忠，信，禮，義，廉，恥，儒教垂訓謂之八德，大和民族，數千年來，涵潤在智仁勇三德教化之中，所以友邦民衆，在智的方面，發展到明敏秀慧，因時進化的精神，在仁的方面，表現出八紘一宇，物與民胞之王道精神，在勇的方面，表現出俠毅果敢，勤勞奮鬥的精神，這就是大和民族的眞精神也，就是東方文化的最大乘。

在二千六百年前，友邦神武天皇，以天縱之聖，撫馭羣倫，發政施仁，創業垂統，得全民之愛戴，立萬世一系的宏規，二千六百年來賢聖之君，世世相承，忠君愛國之臣民，輔護於下，國勢之盛，與日俱進，明治維新以還，國家的建設，乃驟歐美而上之，吾人應當認識友邦一切進步，一切成功，都由此大和精神錘鍊而產生出來的，今逢紀元二千六百年光榮紀念日，友邦朝野之歡慶固不待言，中國民衆由此認識友邦建國之眞精神，認識東方固有文化之所在，親善之心，油然而生，同深慶祝之熱意，有不期然而然的了。

當友邦紀元二千六百年紀念之日，正値我東亞新秩序蓬勃發展之時，新中國得友邦之支援一致昂揚，協力於興亞興國之奮鬥，三年以來，一切建設，尤其華北呈顯著之進步，其間友邦軍民所寄，與心物兩方之援助，與貢獻重大之犧牲，誠不勝其感激，而令人益加奮勉尤其使新中國民衆感覺興奮者，即在不久之過去，日德義三國同盟成立一事，蓋我東亞民族，方以友邦日本爲軸心，一致協力謀東亞新秩序建設之中途，西歐德義兩友邦，亦爲西方之新秩序建設而共同奮鬥，其精神與目的，與吾東方道義適相吻合，現當世界舊秩序，正在崩潰，而日趨沒落之際，即東方文化王道精神昂揚發展之時，吾人應痛感責任重大，信賴友邦救東亞，救人類之王道精神，貫誠協力，共同邁進貫澈此確固不動之信念，下獨可以早日完成東亞新秩序之建設，並必進而扶助歐洲新秩序的建設，貢獻世界人類之永久和平，此吾人於慶祝友邦紀元二千六百年紀念中，所當深切認識者也。

慶祝友邦皇紀
教化科長蔡錦軒

【本報特訊】慶祝興亞攝影展覽，昨爲第三日（十日）情緒更爲熱烈，新民會天津市總會全體職員，於午後均行參加遊行大會，教化科蔡錦軒科長，並於下午五時半，在天津廣播電台講演，慶祝友邦紀元二千六百年，茲錄其講詞如下：

於歐亞烽火遍地世界多事之今年，正是友邦日本皇紀二千六百年之紀念，當茲舉我東亞民族，全體爲友邦慶賀之際，鄙人亦願略述所感，聊作賀辭。

溯自友邦日本建國以來，已有二千六百年之光榮歷史，於此二千六百年之悠長歲月中，在不斷之努力情形下，已竟奠定了文明國家之基礎，以致有今日之強大，誠非偶然的。

自神武天皇迄今，歷代繼續奮門情形，已戴諸友邦日本史乘自勿庸贅敘，想在諸位聽衆了解之中，但關於建國精神，實有一述必要，因由友邦建國精神，足可以觀察吾東方文化之眞諦，據「古事紀」載云：自高天原八百萬神集議之後，對天孫萬世一系之皇族，頒一勅語，略謂「千五百秋之瑞穗國是吾子孫可王之地也，宜爾皇孫，就而治焉，行矣，寶祚之隆，當與天壤無窮矣」，同時友邦有八紘一宇精神，而所謂八紘一宇者何，即與吾國禮記一書禮運篇所說的「大道之行也，天下爲公」一樣。

所以中國之王道思想，與友邦日本之皇道，原來精神實無軒輊，所謂中國之王道精神者何？「王道」者，天道也，王者往也，亦即大學三綱領之意義，而皇道亦天道也，惟與王道之根本精神方面，微有不同所不同之處，亦即王道所主張者有「德」的問題，故堯讓舜舜禪禹，成湯放桀，武王伐紂然王道思想，實有一大流弊，即常常爲野心家所利用，如篡莽者流是也，以此一點論之，王道則不如皇道徹底矣，此外王道主張保民如保赤子，而皇道則主張民即皇之子，皇即民之父，乃一大家族也。

於東亞新秩序建設突飛猛晉之今日，東方文化之恢復，實爲目前刻不容緩之事，而尤其是當吾友邦日本紀元二千六百年之今天，我們最大的慶祝，莫若凡我東亞民族，人人對東方文化，澈底認識以後，努力發揚光大，使歐美侵略之歐美個人思想，與自由思想，及洪水猛獸般的馬克斯主義，則不作祟於東亞殺人放火的共黨自然也無法再欺騙人民擾害地方，如果這樣才發揮了今天慶祝之眞正意義而確有益於整個的世界。

救濟津市貧民
籌演冬振義務戲 名伶名票一致動員

【本報特訊】津市當局刻正忙於籌備冬振，爲籌集振款，冬振會將舉辦慈善義務戲，按本年冬振實施程序，擬定舉辦義務戲兩次，第一次規模較大，係邀京津兩地之名伶，串演二日，訂於下月起開始籌備，假座法租界中國大戲院舉行，然後再舉辦第二次，係邀請津市名票聯合串演二日，演唱地點，擬在華界舉行，業經冬振會推定趙常務委員聘卿負責籌備進行一切，預計可籌得三萬元之譜云。

京輔大足球隊 定期來津遠征
棋逢對手將遇良才

【本報特訊】京市足球勁旅輔仁大學代表隊，頃爲該校年刊社籌款，與義兵足球隊比賽，成績頗爲良好，前由于津市某體界聞人與該隊主將李鳳樓，商洽，請該隊來津表演事，已蒙允諾，輔大隊刻已決定出徵人馬，定于月之十六日來津遠征，當午先與市內學府名軍工商隊，相會，于翌日（十七）再行會戰東亞權化身之老友隊，預卜兩雄球賽，有精彩可期，關於比賽地點，及一切事宜，現正由津體協代爲辦理云。茲誌即將來征之輔大兵馬，及津市工商，老友兩軍陣容如次：

輔仁隊 金彝，郭秉信，舒鶴年，王志義，周健，馮閭庸，滕健，王礎民，蕭世祁，馮以理，李晉，楊知一，郭紹緒，李鳳樓，余濤民，狄乃興，姚執教，王鴻鈞。

工商隊 楊命銘，韓貴元，文佩傑，林榮裕，陶光亢，李行林，宋春生，黃仲士，鄒餘溥，史邁先，張命璐，鄭有溥，畢基羽。

老友隊 李惠風，徐度民，孫永泉，汪存志，李清玉，狄德彤，管學仲，譚福楨，梁銘宗，李清玉，姜珉，姜驄，孫福來，毛富生，夏弗冷，張金池，趙洪德。

津市文貧考試 仍援成案舉行

【本報特訊】津市當局，爲體恤一般窮儒寒士，每屆冬令，舉辦一次文貧考試，以資救濟本年仍援上年舊案辦理，刻已經冬振委員會決定，於下月底開始文貧考試報告，訂明年一月七日正式考試，錄取者酌予相當之救濟金云。

津沽重要幹路 路面將敷爐灰

【本報特訊】津縣屬鹹水沽商會會長巴雲泉，在新民會天津縣聯合會議提議，以縣境位於津市四郊，交通不便，實於治安及繁榮鄉鎮有莫大之阻礙，按海大道一線，爲通小站，葛沽，鹹水沽，大沽等重要鄉鎮之幹路，雖經有鄉鎮民修築土路，並已由華北交通公司營業汽車，維持交通，但遇雨水，泥濘難行，交通中斷，擬將全路舖築爐灰，因灰堆鹹水沽各紙廠，年產爐灰在萬噸以上，足敷舖路之用，請由縣公署商華北汽車公司連絡，用載重汽車拉運等情，已經通過該署以事關修路，維護交通，亟應趕速辦理，以期早成，昨已分別函請華北交通公司，及振華製紙廠查照辦理云。

時賢書畫展覽 近期在津揭幕

【本報特訊】國華社主人曹君，在京津代辦時賢書畫，有年，信用卓著，曹君與一般書畫大家往來交誼，最深，素日代定書畫，無不精妙，曹君近應友好之慫恿，將其多年珍藏及近日搜集之各大書畫家作品，在津舉辦一次大規模之時賢書畫展覽，地點已擇定法租界倫敦飯店，訂於本月十六日至二十二日止，共計公開展覽七天，所有出品，均極名貴，計有湯定之山水，王師子翎毛，童大年山水，巢章甫，劉松厂書畫，徐滄一山水，溥心畬陳半丁合作之山水，溥儒作之山水人物，張大千近由四川寄到之山水，並有前清遺老及各老翰之名貴字畫等，共達七百餘件之多云。

德網球手來津 昨日表演絕技
票價二元觀衆如堵

【本報特訊】德國網球國手橫克爾，與吉斯二氏，於上月中遠渡重洋，出席在日本東京舉行之日德交歡網球賽後，以遊歷來華，於前日抵津，特應日僑網球聯盟及德網球俱樂部之約，於昨日下午一時，在義國俱樂部網球場作表演賽，並由日德僑網球名手，參加會戰臨時售票定價二元，各國觀衆，仍達六百人，戰況熱烈緊張，橫吉二氏，表演精妙，頗博美評。迄五時許，始結束戰局，二氏當晚並赴關係者之歡宴，聞定今日首途去京，茲誌昨日戰果如下：

單打
（一）吉斯（德），勝橫克爾（德）二比〇，（二）吉斯（德）勝寧考夫（德），二比〇。

雙打
（一）朝長（日），津田（日）對橫克爾（德），衛藤（日）結果〇二比。（二）朝長（日），吉斯（德）對橫克爾（德）衛普（德），結果〇比二。（三）津田（日）對橫克爾（德）衛普（德），對吉斯（德）寧考夫（德）結果〇比一。

葉老夫人助款 嘉惠求學兒童

【本報特訊】本市閘人田中一等，鑒於南市一帶失學兒童，異常衆多，而學校稀少，祗有短期小學數處，乃創立中一小學校，當開辦伊始，報名投學之兒童，非常踴躍，雖嚴格錄取，新生數目已超出所備座位數倍，以致後來兒童，大半站立聽講，其向學之誠，固屬可嘉，其立讀情狀亦深屬可憫，昨爲該校校董葉文樓之太夫人聞知，慨然捐助桌椅費一千元俾得購置桌椅嘉惠來學之幼童，藉獎興學，頗堪欽佩云。

北京華盛頓眼鏡表行
舉行二十週年紀念大減價
今日犧牲品
忠實賤賣 歡迎比較
寶星老牌雙卡字樓表特價廿五元
中南各式摩登鐘價卅四元
瑞士造十五鑽長方心羅馬手表特價六十八元
男女二用雙卡字手表特價十四元五角
崩字雙字懷表特價八元
每人限購一只 上列犧牲品不折不扣
減價期內 鐘表九扣 眼鏡八扣
外埠函購各表寄費五角空函不覆各鐘不寄
地址 總支行號 前門外廊房頭條大柵欄西 電話南局(3)二一三四

北京王府井大街
中原公司
電話五局二四七八

女裝花毛葛	每尺一元三
男裝背葛	每尺一元三角五
暗地冲毛綢	每尺一元四角五
交織印花紬	每尺一元八角五
喬其絲絨料	每件二十九元五
棉毛內衣褲	每件三元五
鹿皮運動衣	每件四十九元五
純棉絨長衣	每件十一元五
駝毛絨衫褲	每件十二元五
衛生運動衣	每件六元

冬季裏的伴侶——火爐——大小一律備齊

江夏 高級洋服行
自運各國呢絨專作男女洋服大衣禮服工精價廉式樣歐化
北京八面槽卅七號 歡迎參觀

北京市商會勵業唯一
公道家
廊房頭條 天聚興 和記 金珠店
金銀首飾 銀盾銀瓶 成匣匙箸
工精 價廉
收買足金首飾翡翠鑽石保您十分滿意人價
地址前門外廊房頭條中間路北 電話三局〇七〇五

蘇茂 女子服裝商行
1941式
新型 皮大衣 備齊 尺碼全 價目廉
嚴寒的冬天來了！
請女士們速置皮衣
天津英租界海大道‧東城米市大街路東

久春堂 麝香化血丹
化爲血水保險元氣不傷破血化胎孕婦切忌以免胎化每付四元特製八元不服藥者另有外用寄藥
坐藥一付保好專門包治負責安全 保險停孕丹 婦人最危險者莫過於難產每逢受孕體弱多病甚至有關生命此藥無傷無害確有經驗小盒三元停妊一載大盒五元避孕二年准保不受胎病之苦
者認明眞正久春堂之藥決不誤病
天津日租界福立街久春堂藥房支店 法界廿五號路北首濟南高都司巷函購加五角
婦女救星 獨門妙藥各省馳名專治婦女經閉不通數月不見氣血聚肚大成形面黃肌瘦乾血雜疾鬼胎邪胎難下血七癥八瘕癥痞瘀大此丹一付平安化下重者三付病塊

瘰癧專方 Scrofula Pills
天津世界瘰癧病院製

世界瘰癧病院 總發賣處
專治急慢性瘰癧結核已潰未破瘰癧鼠瘡乳核淋巴腺結核以上各病爲多發性結核症最難醫治之症
設天津法租界三十三號路善里本院 電話三局二六二三 外埠函購

半身不遂 麻木寒腿 救星
回生大造丸 體仁堂
北京西直門內三官廟四號 總店開設天津南門內分店

新法斷癮 天津永德藥房

肺病三期 一月治好 贈送刊物

兩大奇書 閨房聖經 貞與淫
已婚未婚男女人人必讀巨著 空前未有奇書 須知女人貞淫
贈送 不分 樣本 文

專治 胃痛脹滿 反胃嘔吐
惠群醫館書醫

一品膏
專治婦女月經不調，白帶血崩

羊癇瘋 耳聾 耳鳴 耳油 眼科 保好

瘰癧瘡癧丸

雀斑 面皰 粉刺 出油
美容科

濕毒 五天保好

戒煙藥 托爾康 每盒五元
攜帶便利 照常作事 無習慣性 自然脫淨 特別舒適 亦不遺精 小瘾三盒 大瘾三盒
北京東四北船板胡同南開醫院

★淋病★
極短期治療法
內服二十四時間內淨尿 不需注射‧洗滌‧挿入等法
强力最新化學治療劑出現

輕症—急性淋疾、亞急性淋疾、以及從前以爲不易治癒之惡性—慢性淋疾、只以本劑之內服一法、早者僅於一晝夜以內、收見止痛、淨尿效果、而於內服三日之後、完全解消一切自覺症狀、誠可謂如今化學治淋劑中之驚異的最高新劑『阿司他弗爾』至今方見其完成矣！！

蓋此淋疾一症、原無特效藥品、僅以局部洗滌等法、需要三個月至一年之治療期間、然未得完全根癒、是人皆知之實事。然而、自從發見世紀的化學劑『蘇爾分阿美得』以來、一基化合體（特效於急性淋疾）與二基化合體（卓效於慢性淋疾）等製品、接續出現於世上、乃於淋疾及化膿症之治法、可謂劃出一新紀元、但若細查其治療成果、仍未免種種缺點、且因發生副作用、是於各大家所發表之實驗成績。

弊行於是解消此種化學元素『蘇爾分阿美得』通有之副作用、使之發揮廣汎而强力治療效果、以爲研究主題、將化學元素二基化合體兩種、用尿素結合（以强其效力、而完全解消其副作用）創造出新四基化學元素化合體、於是更爲發揮完璧效果計、再加同量之一基化合體、方得完成此理想的强力化學治療劑『阿司他弗爾』因此、本劑之一基與四基化學元素的相乘互協作用、確較使用一基、或二基或四基製劑之單獨治療、發揮廣汎而且强大殺菌作用、毫無發生副作用之害。

如今世上所有化學元素製劑、完全皆係一基、或二基製品故以四基與一基相乘作用、發揮完璧效果者、即有本劑一品、爲世界唯一新藥也。

本劑『阿司他弗爾』不僅確癒淋疾‧而對左開諸症‧亦收絕妙癒效。

產褥熱 丹毒 中耳炎 敗血症 肺炎 盲腸炎 流行性感冒 化膿性外傷 齒槽膿漏 面皰 化膿性婦科諸症

新銳化學治療劑 世界唯一的
阿司他弗爾片
ASTAPHYL アスタフィール
包裝 三〇片 一〇〇片
總發行 東京銀座 資生堂
製造處 東京芝公園 同仁製藥株式會社

老北京雜話

小鑼

出入相友，守望相助，疾病相扶持，此周室井田之遺義也。新莽力行之，王安石又倡青苗保甲等法而力行之，夫先王之法，非不美且善也，其所以能行于成周，而不能行于漢宋者，實以其時過勢非不審時，不度勢，強而行之，若圓鑿方枘，于是不惟不足以治國家，反適足以亂天下，而天下後世之議者，乃截取古法之美善者，而用之于法治之間，即今農村之聯莊會，與夫清末故都之小鑼會是也。小鑼會係歷年多防，以民之力，補官之缺，其燈籠旗幟，均書有出入相友，守望相助之字樣，故每歲自十月一至來年二月二，由各街市之紳商，遴選資雄望重者爲紳董，凡在會之各舖住戶，均備有小鑼一面，遇盜賊災害，則鳴鑼告警，甲戶鑼鳴，乙戶鑼之，丙丁戊已等戶再鑼之，再接再厲，不移時而全街巷之鑼聲震地矣。首事人聞警後，則盡舉旌旗，夜燃燈火，以指揮會中職司，而戰夫鄰里之災害，其民治機關之緣步兩營，各兵馬司，營城司坊各有司衙門，水會及團練勇局等，均應取呼應態度，其火患也，則由水會進前施救，餘則負彈壓保衛等責而已。如盜賊姦宄，則團勇等弁，分執單刀鐵尺，套索撓勾，一擁齊上，器械則並舉齊施，斯時則智者無所用其謀，而勇者無所施其力其八方十面，攔其如蔽，雖非銅墻鐵壁，地網天羅，而匪賊又烏得逍遙乎重圍以外哉，鐵轂之下，匪類猖行，而閭閻賴以少安者，無他焉，即小鑼會守望相助之效也。當年小鑼會，雖云起初多之逐寒衣，而止于龍抬頭之二月二，與煤火爐子相終始，然實際上，上元以後已形成弩末，祇不過正燈（即正月十五日）點時時，各會中人等，均須提鑼執頭立于大門以外，首事燈舉，則齊鳴太平鑼（按太平鑼之打法聲須緩而間須長）以與對兒梆子相應，鑼提鑼以立，燈舉不擊不計也，唯是日不應酬這檔子差事，則「堆兒兵」與看街之「狗腿子」等倫，例須向滑差者不依，亦當年怪現狀之一事焉。

張雲燕試新聲

王派傳人夙負女涂華任譽

【特寫】後起坤旦張雲燕，乃海上武生張銘新之女，扮像則珠輝玉潤，唱工則燕囀鶯簧，在滬久負盛名，前此爲求深造計，來京後即負笈執贄於老伶工古瑁軒王門下，王門弟子，桃李盈蹊，然或得其唱，或得其念，或得其身段，或得其作工，而扮像足當百分以上者蓋渺，雲燕則豐容盛鬋，粉靨嫩若浣華，是以王供奉一見之下，即許爲晚近弟子中扮像之最美者，是以加意栽成，甄陶鎔鑄，最近始由常少亭李紹亭組班，明晚首演於長安，劇目爲王寶釧，以其荷粉露垂杏花煙潤之扮像，預卜永新擅場，一聲鳳翽丹山，足爲王門中之又一勁軍也（下圖即爲張雲燕之便裝麗影）

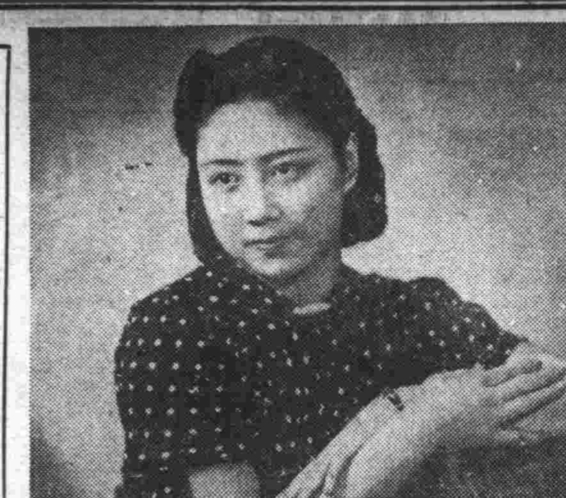

微風 小的薔

（一三九）

第四章 風將起而石燕飛

簡直是土匪的行爲了。」牛武突然道？「先生，什麼叫土匪呀？先生爲什麼拿我們比作土匪？」牛武好像抓着毛病，別人乘這時也亂哄哄嚷起來，說：「爲什麼說我們是土匪呀！」大家一嚷，好像打這個嚴肅空氣轉過去，不然被訓育主任訓一個頭，還不如上課聽講呢。訓育主任一見他們張弱奪理，胡攪八分，不由生氣道：「你們，你們，你們聽不聽我的話？」底下仍是一遍：「爲什麼把我們叫土匪，我們都成了土匪，我們還活的了哇。」我們都是土匪學校就成了土匪學校了，校長就成了桿子頭了。」大家又笑起來，覺得這是一俏。訓育主任道：「假如你們再吵，我是全班開除，一個不要，學校少了一班不算什麼，不能叫你們這一班毀了全校的風紀。你們，你們，可惡！」底下又嚷起來：「我們又可惡了，」聽了！」訓育主任見壓不下去，有點着慌，可是越發生氣，他沉默了一會兒，大家仍是亂哄哄的。他實沒了辦法，爲是假如這時壓不下去，那訓育主任便不能當了。他遂用一種安撫的辦法說道：「你們呢，其實都是明白學生，這次你們鬧風潮，也是不得已，我是清楚本來你們已經是高三，還差半年就畢業了，誰也不願意找個毛病把自己的畢業文憑犧牲了。」大家聽到這裡，果然肅然起來，心想還有半年就畢業了，如果被開除了，多麼冤呢？訓育主任見他們已不再吵嚷，心裡得意。

打泡戲已決定

葉盛章大班赴滬

八日晚葉宅捉賊之趣聞

【本報訊】名武丑葉盛章，率領富社大班，及乃弟葉盛蘭，世長義，世善飾周鳳娘，盛蘭飾楊延玉（首次公演，因此角後改富權，劉盛漢等一行赴滬，上女裝，非盛蘭莫屬，世長飾楊演黃金，有定於十四日自京啓元帥，盛章之其它各拿手戲，行之說，此行將以乘車前往之，亦將陸續上演，盛蘭之木蘭從成分佔多數，外傳航行者，尙軍，南界關，秦良玉，以及盛待盛章自己之最後決定中，其關世長兄弟合作之八大錘，九打泡之前三天劇目，則已商妥龍山，雄州關，亦均將上演。第一日，盛章演雁翎甲（盛虹飾呼延灼）盛蘭演射戟，世長演甘露寺，第二日合演金石盟翠屏山帶巧連環（盛章飾時遷，世善飾潘巧雲，盛蘭飾石秀，世長飾楊雄）第三日演全部佛手橘盜銀壺，盛章飾邱曉義，世善飾周鳳娘，……

葉宅捉賊 鳥鎗上房

【又訊】本月八日晚，夜內四時餘，葉氏兄弟之寓所（海北寺街八號）……入院，盛章尙在閣書，因聞之將平關沿，即爲臨別戲，其「水鉿網」聲而驚覺，此號旋又換至世長居室，且用「電棒」向裡探射，與世長大演其「摸黑」，厥狀滑稽之至，旋經世長從床上躍下，追賊上房，世長亦身著睡衣手百忙中覓得一鳥槍，衛之上房，相距丈餘遠之前，竟一躍而上，以鳥槍向之轟擊，時葉之長兄龍章二兄蔭章等亦均起而助捕，賊乃下房逃遁。聞葉氏爲防其再來計，除一面報知警察外，並已籌有妥善防範辦法，當世長荷槍上房之情形，事後退思，雖已亦欲失笑。說者謂老生打鳥槍，此尙係任何劇中未有之扮像，故當時情狀，不啻一幕滑稽電影。

【又訊】名丑葉盛章，現經滬黃金大戲院約妥，率富社大班全體，及葉盛蘭葉世長閻世善等，赴滬出演一月，已定于本月之十五日啓程，日昨華樂六科學生，人材濟濟，所排本戲爲數極夥，茲應各界特煩，每期加演夜戲數場，以慰觀衆茲訂于本星期一（十一日）夜場出演廣德戲院，劇目爲全部鋼鋼陣，三探沖霄樓，大破銅網陣，蔣平撈印，一夜演全。是高材生如黃元慶，劉元彤，徐元珊，殷元和，楊元才，李元芳均各露演，每角雙齣，實屬洋洋大觀。

【另訊】日前滿洲演藝協會代表人道滿謹吾來京約請富連成社長葉龍章，及葉盛章，華樂經理萬子和等，設宴于某處，並約中日名流與新聞界等二十餘人作陪，表示聯歡，並述說前次赴滿出演經期情形，賓主盡歡而散。

宋德珠臘月赴滬

自元旦起在黃金上演一月

武旦宋德珠，經上海黃金戲院代表馬治中之特約，舊曆臘月抄離京，自元旦起，繼富連成社葉盛章之後，在該院演一個月，已預付定銀一千元。

吳素秋在煙台 滿期仍將續演

【煙台特訊】吳素秋等一行，上月二十七日由滬乘盛京輪北上，於二十九午安抵煙台，寓廣東街萬聚東旅館，翌即分頭赴各方拜客，月之三日（星期日）夜，在丹桂舞台登台，演全部玉堂春，四日夜演孔雀東南飛，五日夜演全部紅娘，最高票價爲四元，前三日票均售罄，盛況空前，訂期十日，滿後有續訂訊。君之墨寶，可稱多才多藝之風流雅士矣。日昨（星期日）白天，經廣德戲院特約，與著名花衫朱琴心合演坐樓殺惜，演來極博好評。

上海麒社票房 煩李萬春連環套

【上海航空快訊】李萬春連日在上海更新登台，所演各戲，均係個人得意名作，故定座極形踴躍，尤以四日（星期二）夜之林冲夜奔火併王倫爲冠，共千四百五十四人，洋四千〇〇九元，十天十一場（星期加白天）共售四萬餘元，園方可謂利市三倍矣，七日（星期四），夜長板坡，漢津口，八日（星期五）夜……

楊燕霞 即演玉堂春

楊燕霞女士，以名門閨秀，酷嗜戲曲，調粉研朱之餘，更親花鞋翠鬢，以是常受教於王老供奉瑤卿門下，探母，玉堂春，俱皆得個中三昧，然始終保持票友身份，不常露演，近經友好特煩，始定於十三晚在慶樂演玉堂春，大段唱工，當似天鳳之王金龍，張春彥之劉秉義，俱爲斲輪老手，預卜其一聲「三公子」，當有嬌羞不勝者也。

楊燕霞女士之玉堂春飾蘇三戲裝近影

李少春

十五晚吉祥演戰太平

文武老生李少春，訂十五晚，在吉祥戲，演乃師親授之戰太平，以魏蓮芳飾二夫人，蘇連漢飾陳友諒，是戲在東城係第一次演唱。合演全部一至八本梅玉配，茲將全劇演員及飾角錄後：小翠花飾少夫人，蕭長華飾楊先生，慈瑞泉飾黃面婆，尙富霞飾徐廷梅，計硯芬飾秀蘭，王鳳卿飾蘇旭。

雷喜福組班有期

名鬚生雷喜福，將由乃子雷震春組班，配角有約李硯雲，鍾鳴岐，哈寶山，慈少泉等之說，此次組班，極爲整齊，一俟組織就緒，即行露演。

毛世來排紅娘綠珠

小名旦毛世來，現排乃師荀派戲八本得意緣，飾秋雲鸞，即演廣德戲院，以次排演紅娘綠珠，又世來與劉姓之女訂婚，現定冬月初五日迎娶。

極博好評

管隱厂露演

名票管隱厂君現年四十六歲，簪纓世家，少年即嗜皮簧，常與各名伶遊，得來妙諦，皆成三昧，後因公服務各省，曾間斷數載，邇來復經各界約請，不時出演各戲院，其最拿手之佳作，爲四進士，打魚殺家，坐樓殺惜，甘露寺，馬蓋救主一捧雪等，每演必得好評，其唱念清脆，嗓音圓潤，作工老練，台步活潑，誠票界中行中罕見之人才，並聞此君書法尤妙，且善交際，是以雙間常見。

售二千六百七十八人，洋四千六百九十八元，五日（星期五）夜演全部美猴王，即黠鍔山，售二千五百二十八人，洋四千一百七十五元，六日（星期六）夜演頭本四霸天，售二期三）夜演假美猴王，（按各戲與前稿報道略有更動）連日接到麒社票房來函，煩演連環套，大約在近期內，即可貼演此次永春社來滬，藍月春，美鐵麟，均大受歡迎，尤以王永昌，陳富瑞兩大胖子，爲滬人所稱許，歎爲罕見，至十八羅漢收大鵬，已貼出預告，園方特製如來佛及大鵬像，擬于演前數天，安置園門前，焚香點燭，虔誠供禮，預定票價，最高當在五元以上，唯演期當在月半以後耳。（七日自滬寄）

【又訊】李萬春演上海更新第六面）成績奇佳，茲接李於滬演航訊得悉最近決定所演劇目共十三日，特誌於下：（與前重複者不錄）十日一至八本鐵公雞，夜場全本薛仁貴，十一日野豬林，十二日四平山與英雄義，……

昍明眼鏡公司

用近代機械化電流驗目配鏡

獨一無二 與衆不同 負責 準確

地址在本市西單北大街路東

北京中央廣播電台

十一月十一日（一）

▲九，三五新民講壇，自肅運動與國民應有之責任（一）新民會中央總會部員白連旺

▲一二，家庭常識（什麼是兒童需要的食物）

▲一三，三〇評書，龍潭鮑駱（鬈雄攻打四傑村）品正三

▲一八，〇〇兒童時間，新開路小學生演播

▲一九，〇〇法律常識，民事訴訟法中之特別程序（一）沈鴻勛

▲一九，三〇演講（慶祝日本紀元二千六百年）新民會教化部長朱介

▲二一，三〇地方新聞

▲二二，五〇京劇，由慶樂戲院中繼，荀慧生（晴雯）二，預報節目

在滬演籌欵戲

中教道義會慈善股

馬樟花袁雪芬之觀音得道

上海六日航空快信：中教道義會慈善股，爲籌款舉辦慈善事業起見，于四日，五日兩白天，假座上海更新舞台由紹興戲班馬樟花，袁雪芬，主演觀音得道，票價爲五元，三元，二元，三種，由各方之勸銷，成績極佳，兩天共售一萬元之譜云。

今晚在華樂與雷喜福同台之王瑤卿弟子周稚蘭便裝近影

小翠花應友約 合作演梅玉配

本月十七日夜場，中和戲院有雷慶社之主角與名花衫小翠花……十三日連環套，十四日伍氏三雄，十五日田七郎，十六日新水簾洞。

三慶 長安	華樂	廣德戲院	長安大戲院	三慶戲院	中和戲院	中和戲院	慶樂戲院	吉祥戲院	廣和戲院	開明戲院	華北戲院
星期三 二 李少春 暨全體藝員 羅成叫關	今日白天 富連成 李元芳 花田八錯 黃元慶 八錯 一至八 帶桃花村 演火燒莊 東皇莊 武家坡 搜孤救孤 今日夜戲 雷喜福 周稚蘭 一捧雪 趙凌雲 宋福興 武家坡	今日夜戲 富連成 全體學生 合演 沖霄樓 大破銅網陣 明日夜戲 毛世來 江世升 沙世鑫 全部 挑簾裁衣 十三夜戲 王玉蓉 程生 全部 探母回令 十四夜戲 言慧珠 梅派佳劇 太眞外傳	今日夜戲（星期一）程硯秋 王少樓 顧珏蓀 吳富琴 鍾鳴岐 張春彥 全部 鴛鴦塚 十二夜戲 張雲燕 暨全體藝員 王寶釧 十三夜戲 筱翠花 暨全體藝員 大劈棺掃地掛書 十四夜戲 李宗義 暨全體藝員 全部四郎探母 十五夜戲 程硯秋 暨全體藝員 淮河營 十六夜戲 富英 暨全體藝員 佳期 十七白天 趙嘯瀾 暨全體藝員 全部劉金定	今天星期一夜戲 徐東霞 吳彥衡 周維俊 哈寶山 全部 四進士 金鎖陣 草橋關 明天夜戲 特煩 李少春 全部羅成叫關 十三夜戲 張艷芬 石鴻霖 梁慧超 王寶釧 挑滑車 十四夜戲 李宗義 暨全體藝員 全部借東風 十五夜戲 南鐵生 暨全體藝員 生死恨 十六白天 程永龍 鐵公雞 梁慧超 叫關 水淹七軍	特請 榮春社 科班 今日夜戲（星期一）（江湖豪俠文武名劇）九曲 臥虎 洞 金鎖記 陳三兩 百草山 明日夜戲（星期二）七點登場 全部 唱做趣妙佳劇 泗州城 龍虎門 娟娟 請早臨駕 十三夜戲（星期三）本社表演代功成 美猴王 打魚殺家 作鬧五殿	十七星期夜戲 筱翠花 楊盛春 尚小雲 王鳳卿 尚長春 慈瑞泉 計硯芬 特煩 新排 一至八本 梅玉配 全演准	今日夜戲 荀慧生 全部晴雯 明日夜戲 由滬新回 李盛藻 甘露寺 法門寺 星期三晚 楊燕霞 玉堂春 星期四晚 徐東明 徐東霞 准演好戲 星期五晚 趙嘯瀾 全部秦良玉	今日夜戲 菊任志秋 言小朋 鑼鼓 打蓮 燈 寶 罵曹 霸王莊 明日夜戲 筱 楊盛 春 一部 全挑滑車 打虎 自起 叔 別兄至殺嫂 十三夜戲 中國舞蹈協會十三至十五日 特請孟小冬高寶賢梅蘭芳等 十四夜戲 戲曲學校東城各界再煩 十五夜戲 李少春 全部戰太平	今日（白天）戲曲學校 李金鴻 李玉茹 胡金濤 傅德威 絲 洞 盤 明日（白天）學校 康八	今天（星期一）評戲 皇后 電影明星 白玉霜 筱白玉霜 暨華北評劇團全體 白天 准演 夜戲 全部 寶鳳緣 程派唱工 卿 牧 羊山 硃痕記 明日白天 果報 因 明日夜戲 楊乃武 先期售票風雨不停	時代 喜彩蓮 藝人 文濤 劉寶秋 張雲霞 全體藝員 喜彩蓮 今天夜戲 黃氏女 遊陰 今日白天 喜彩雲 全部忠孝節義

尿病

尿病立消丸專治男婦老幼尿頻尿急，尿澀尿痛，尿濁尿多，尿血尿閉，淋濁白濁，遺精不禁等症……每盒洋……北平西單北大街……西口內路北五十六號

先靈診療所

本所專治花柳毒淋病，梅毒，小便疼痛，睾丸腫痛，魚口便毒，下疳等症……北京前門外廊房頭條路南 電話南局六三四號

北京支行遷移啓事

本行北京西城支行因地址偏僻狹小不符辦公現在正式遷移西單報子街西單飯店內敬請各界惠臨參觀就近選購無任歡迎之至

隆和百貨店

毛絨織品減價

西單北

大陸銀行

辦理商業銀行業務 兼辦儲蓄存款事宜

浙江興業銀行

本行經營商業銀行一切業務兼辦各種儲蓄存款即寄 行址北京前門內公安街新大路營業時間上午九時至下午四時星期六下午及星期日均休業 電話東局二一〇七〇一營業室東五一三三七〇

中孚銀行儲蓄部

前門分行西交民巷電話南局二六〇八 南城支行騾馬市大街電話南局二九一五 東城支行米市大街電話東局二八一三 西城支行西單北大街電話西局二一六〇

每月存洋二元滿十五年後可得洋一千零十四元七毛六分 一次存入洋三百五十九元三角八分滿十年後可得洋一千元正

河北省銀行北京分行通告

本行兼營商業銀行一切業務信用卓著茲爲輔助工商業發展及溝通各地匯兌起見特將左列各項通告 實行……

中國農工銀行

資本總額一千萬圓 收足五百萬圓

辦理銀行一切業務 分支行 北京 天津 上海 漢口 南京 杭州

中南銀行儲蓄部

專門經營商業銀行各種業務各大商埠均有分行及代理通匯機關 基本穩固利息優厚種類繁多詳章索奉

昌大樓 電話五局三三五八、八七八 一八七八 地址：東交民巷

金城銀行總分行辦事處地點

國內外各都會商埠均有代理機關

上海 天津 北京 青島 大連 哈爾濱 漢口 蘇州 常熟 長沙 武昌 許昌 石家莊 西安 新鄉 保定 鄭州 開封 新浦

股本實收七百萬元公積金共計三百四十二萬元辦理商業銀行一切業務並辦各種儲蓄及倉庫事務

河北省銀行總行通告

啓者本行發行之四枚六枚銅元票原爲救濟市面便利商民起見自流通以來市面賴此……以便兌換至外埠……北京西河沿河北銀行總局

鹽業銀行

辦理商業銀行一切業務

地址 北京前門西河沿 電話 南局二一七八 七八 七六 五〇 電報掛號 七一一七三

中國國貨銀行

辦理商務銀行業務 兼辦儲蓄存款事宜

◇行址◇東交民巷西口 ◇電話東五局三八二 ◇三八八三號

蒙疆銀行

辦理銀行一切業務

通地 張家口 大同 厚和 包頭 天津 北京 延慶 多倫 宣化 懷來 涿鹿 陽高 平地泉 張北縣 綏遠 豐鎭 朔縣分行

北京分行前門外廊房頭條 電話南局二八〇九 一九一二號

中國實業銀行

北京 辦理銀行一切業務 兼辦儲蓄 承保火險 代理永寧保險公司

行址 西交民巷 電南三局二四八六 二一三四〇二 辦事處王府井大街六十號 電東五局〇一七〇 〇九四〇

紅酸療法

經理 函授

紅酸療法之世界的新發見 乃日本全國開業公認

凡之藥力最短期間治癒 能在神經痛全治 中風 及各種慢性痼疾均有效

▲開講 ▲卒業

紅療哲學館 日本大分縣

急聘

事務員一名 須懂日語在市內有保證人 合格者……

緊要聲明

……

汽車出讓

一九三六年雪佛蘭乘車七人坐 全新 ……

緊要聲明

……

急售汽車二部

有1934年司都拜克坐車及四缸佛特跑車各一部八成新廉價出售 購者請到東四北件錦花園東口……

緊要聲明

……

遺失

……

鍼灸大綱

本書專述針灸之法 ……

上海麥根路東方醫學書店

鳴謝 德善堂

保肺金丹

東四錢糧胡同東口內四十二號 劉宅

贈送諸君

保爾補腎丸

功能補腎固精強身壯力 每瓶一元 五角 買一送一

前門外西河沿 興華藥房

臨記洋行

新到各種皮貨歡迎參觀

骨董品 札洋家具之店

北京御土產は是非當店で 婦人用品 特別大サービス

請用 老火車牌 牙粉 牙膏 準

保您滿意

各埠各大商店均有代售

天津同昌行工廠出品

把陸那兒

新海洛斷癮

鎮痛鎮靜 鎮咳安眠 二大靈葯

本市各大藥房均有代售

德國 生毛髮 藥水 出讓

鄙人前患髮禿經中西醫治罔效後由旅德友人寄到此藥抹半月果然新髮叢生恢復舊觀……

平安醫院

婦科 月經不調 無痛分娩 節育避孕

戒烟 新法戒烟無痛苦經濟迅速

花柳 梅毒 淋病……

院址 絨線胡同甲一六五號

接生 避孕特效藥

遠東文記帽店

新張大賤賣 全部八扣 一星期

地址 前門外大柵欄西首 電南一七八七號

鄙人年已六十，妾佟氏三十八歲，仍無子嗣，百治無效，去年幸經友人崔縣長兆松介紹前門外大馬神廟甲三十一號羅宅祖傳清宮御製安胎種子慶生丹一料服用同年果然產生一男兒喜慶之餘特此登報鳴謝並將小兒照片登出以便廣爲介紹今該宅爲普濟世人起見外送膏藥不負責分文取

鳴謝人 莊榮桂 佟冬佩貞 同叩

命相大家 楊半仙

論相奇驗如神能知流年吉凶已過成敗求謀得失目下進退方針以及求財婚姻婚書婆女命夫一生富貴貧賤各界諸君欲知終身大運成敗請往一試方知 奇驗 意在楊名訪友課金暫收二元 寓西單報子街舊寺西口內十一號

永安堂出品·肺靈藥片

中醫之第一 西醫束手之肺病

（主治）肺靈藥片用國藥之精華採歐西之製法藥少而效宏確有臨床實驗專治一切肺病 易服 咳嗽有痰 肺管發炎 肺癆乾咳 胸悶腦脹 肺中結核 以上各症 服之立驗 痰涎腥臭 痰帶血絲

總發行 北京東四牌樓東路南 電話五局二五二二七號

碧血鴛鴦

徐春羽著 第四集出版 實價九角

青城十九俠

還珠樓著 第十一集 實價九角

阿摩林

明弟漫畫 第一集 實價四角

碧血鴛鴦全書八冊 五至八集 作者現正整理原稿 陸續付印

天津法租界二十號路 勵力出版社發行